



Profits

anywhere

Manual Book

Issue 1.0

April 2014

Daftar Isi

DAFTAR GAMBAR	2
PENDAHULUAN	4
IKHTISAR	5
PENGGUNA	5
BAGAN DOKUMEN	5
KONVENSİ DOKUMEN	5
KONVENSİ PENULISAN	5
KONVENSİ MENU DAN SHORTCUT.....	6
IKHTISAR PROFITS ANYWHERE	7
1.1 IKHTISAR PROFITS ANYWHERE	8
1.2 FITUR DAN KEUNGGULAN	8
1.3 PERANGKAT YANG DIBUTUHKAN	9
LOGIN DAN LOGOUT PROFITS ANYWHERE	10
2.1 LOGIN PROFITS ANYWHERE	11
2.2 LOGOUT PROFITS ANYWHERE	13
KERANGKA PROFITS ANYWHERE	14
3.1 HEADER MENU	16
3.2 MENU BAR	17
3.3 TICKERS.....	19
3.4 DETAIL VIEW.....	20
3.5 SCROLL BAR MENU.....	21
MARKET INFO	22
4.1 INDICES.....	23
4.2 ORDER BOOK	26
4.3 SHARES SUMMARY	28
4.4 CHART.....	30
4.5 SHARES INFORMATION.....	32
4.6 SHARES MONITOR.....	35
4.7 RUNNING TRADE	39
TRADING	40
5.1 BUY ORDER	41
5.2 SELL ORDER.....	45
5.3 ORDER STATUS.....	49
5.4 MATCH ORDER.....	58
5.5 PORTFOLIO	59
FUNDS	60
6.1 CASH DEPOSIT CONFIRMATION	61
6.2 CASH TRANSFER INSTRUCTION.....	63
TOOLS	65
7.1 NEWS.....	66
7.2 SMS ALARM	68
7.2.1 ADD ALARM	69
7.3 CHANGE PASSWORD.....	72
7.4 CHANGE PIN	74
7.5 ABOUT.....	76
7.6 DISCLAIMER	77

DAFTAR GAMBAR

GAMBAR 2.1 Login	15
GAMBAR 2.2 Login Info	16
GAMBAR 2.3 Main Screen	16
GAMBAR 2.4 Exit Confirmation	17
GAMBAR 2.5 Re-Login.....	17
GAMBAR 3.1 Kerangka <i>Profits</i>	18
GAMBAR 3.2 Menu Toolbar	18
GAMBAR 3.3 Order Book	23
GAMBAR 3.4 Shares Monitor	24
GAMBAR 3.5 Index Summary	25
GAMBAR 3.6 Running Trade	26
GAMBAR 4.1 Exit Confirmation	29
GAMBAR 4.2 Change Password	30
GAMBAR 4.3 Old and New Password	30
GAMBAR 4.4 Save Workspace	31
GAMBAR 4.5 Workspace Name.....	31
GAMBAR 4.6 Load Workspace	32
GAMBAR 4.7 Workspace List	32
GAMBAR 4.8 Load Workspace Confirmation	33
GAMBAR 4.9 Load Default Workspace Confirmation.....	34
GAMBAR 4.10 Exit Confirmation	35
GAMBAR 5.1 Running Trade	38
GAMBAR 5.2 Add Shares.....	40
GAMBAR 5.3 Shares Code.....	40
GAMBAR 5.4 Shares Monitor	41
GAMBAR 5.5 Remove Shares	42
GAMBAR 5.6 Shares Code.....	42
GAMBAR 5.7 Klik Kanan Shares Monitor.....	42
GAMBAR 5.8 Shares Summary	43
GAMBAR 5.9 Add Shares.....	44
GAMBAR 5.10 Stock Code	44
GAMBAR 5.11 Shares Pivot	45
GAMBAR 5.12 Remove Shares	45
GAMBAR 5.13 Shares Code.....	46
GAMBAR 5.14 Order Book	47
GAMBAR 5.15 Shares Code Sample.....	48
GAMBAR 5.16 Klik Kanan Order Book	48
GAMBAR 5.17 Indices.....	49
GAMBAR 5.18 Indices Summary	51
GAMBAR 5.19 Corporate Action	52
GAMBAR 5.20 List Corporate Action	52
GAMBAR 5.21 Hasil Corporate Action	52
GAMBAR 5.22 Shares Information	53
GAMBAR 5.23 Price Info	53
GAMBAR 5.24 Financial	54
GAMBAR 5.25 Shares Activity	55
GAMBAR 5.26 Shares Code.....	56
GAMBAR 5.27 Broker Activity	57
GAMBAR 5.28 Broker Code	57
GAMBAR 5.29 Chart	59
GAMBAR 5.30 Shares Code and Date	60
GAMBAR 5.31 News	61
GAMBAR 5.32 News Detail	62

GAMBAR 6.1	Login Trading.....	64
GAMBAR 6.2	PIN	65
GAMBAR 6.3	Login Status.....	65
GAMBAR 6.4	Trading Logout.....	66
GAMBAR 6.5	Enter Current PIN.....	67
GAMBAR 6.6	Current PIN	68
GAMBAR 6.7	Enter New PIN	68
GAMBAR 6.8	New PIN	69
GAMBAR 6.9	Confirm New PIN	69
GAMBAR 6.10	Confirm PIN	70
GAMBAR 6.11	Change PIN Trading.....	70
GAMBAR 6.12	Auto Log Off	71
GAMBAR 6.13	Buy Order	72
GAMBAR 6.14	Portfolio	72
GAMBAR 6.15	Buy Info	73
GAMBAR 6.16	Buy Confirmation.....	73
GAMBAR 6.17	Sell Order	75
GAMBAR 6.18	Portfolio	75
GAMBAR 6.19	Sell Info	76
GAMBAR 6.20	Sell Confirmation.....	76
GAMBAR 6.21	Portfolio	77
GAMBAR 6.22	Order Status	80
GAMBAR 6.23	Status Pop-Up Menu	81
GAMBAR 6.24	Amend Sell/Buy	81
GAMBAR 6.25	Amend Info	82
GAMBAR 6.26	Amend Sell/Buy Confirmation.....	82
GAMBAR 6.27	Amend Success	83
GAMBAR 6.28	Amend Status	83
GAMBAR 6.29	Withdraw Sell/Buy	84
GAMBAR 6.30	Withdraw All.....	84
GAMBAR 6.31	Shares History	85
GAMBAR 6.32	Cash History	86
GAMBAR 6.33	Cash Deposit Confirmation	87
GAMBAR 6.34	Cash Deposit Info.....	88
GAMBAR 6.35	Cash Transfer Instruction.....	89
GAMBAR 6.36	Amount.....	89
GAMBAR 7.1	Alarm	91
GAMBAR 7.2	Alarm Info.....	92
GAMBAR 7.3	Add Alarm	92
GAMBAR 7.4	Alarm List	93
GAMBAR 7.5	Remove Alarm	93
GAMBAR 7.6	Chat Login	94
GAMBAR 7.7	Nick Name.....	94
GAMBAR 7.8	Chat Room	95
GAMBAR 7.9	Chat Info.....	96
GAMBAR 7.10	Chat Message.....	97

Pendahuluan

Pendahuluan

Ikhtisar

Phintraco Securities menambahkan fitur *Anywhere* pada *Profits Online Trading* untuk meningkatkan fasilitas *online* bagi nasabahnya. Selanjutnya fitur ini disebut *Profits Anywhere*. Fitur ini memungkinkan nasabah menyampaikan sendiri penawaran jual dan/atau permintaan beli Efek yang diakses melalui gadget. Fitur ini juga menampilkan data dan informasi perdagangan Efek di Bursa Efek Indonesia (BEI) secara *realtime*.

Pengguna

Dokumen ini ditujukan untuk penggunaan *Profits Anywhere* bagi nasabah. Nasabah diasumsikan memiliki pengetahuan tentang *Windows*.

Bagan Dokumen

Dokumen ini dibagi dalam bab-bab berikut:

- Bab 1, Ikhtisar *Profits Anywhere*
- Bab 2, Login dan Logout *Profits Anywhere*
- Bab 3, Kerangka *Profits Anywhere*
- Bab 4, Market Info
- Bab 5, Trading
- Bab 6, Funds
- Bab 7, Tools

Konvensi Dokumen

Semua dokumen dalam *Profits Anywhere* menggunakan kata-kata dan konvensi penulisan tertentu untuk menyampaikan informasi penting. Perlu diperhatikan, dokumen ini mencakup informasi yang berguna bagi kenyamanan penggunaan *Profits Anywhere*.

Konvensi Penulisan

Semua dokumen *Profits Anywhere* menggunakan konvensi penulisan berikut:

Konvensi	Deskripsi
Penulisan	Teks merujuk ke area dan fieldnya
<Penulisan>	Teks merujuk ke nama tombol
{Penulisan}	Teks merujuk ke nama aplikasi
[Penulisan]	Teks merujuk ke nama modul

Konvensi Menu dan Shortcut

Semua dokumen *Profits Anywhere* menggunakan konvensi menu dan *shortcut* berikut:

Contoh	Deskripsi
<i>tab</i>	satu kali <i>tab</i> pada <i>icon</i> atau menu
<i>tab-ganda</i>	<i>tab</i> dengan cepat dua kali berturut-turut pada <i>icon</i> atau menu

Bab **1**

Ikhtisar Profits Anywhere

Ikhtisar *Profits Anywhere*

Bab ini membahas ikhtisar *Profits Anywhere*.

Topik-topiknya adalah:

- Ikhtisar *Profits Anywhere*
- Perangkat yang Dibutuhkan

1.1 Ikhtisar *Profits Anywhere*

Profits Anywhere merupakan fitur *Anywhere* yang ditambahkan pada *Profits Online Trading* sehingga memungkinkan nasabah untuk menyampaikan sendiri penawaran jual dan/atau permintaan beli Efek melalui *gadget*, kapanpun dan dimanapun. Fitur ini dilengkapi dengan validasi otomatis tanpa adanya intervensi dari Perusahaan dan selanjutnya diteruskan ke JATS-Next G. Selain itu, penawaran jual dan/atau permintaan beli yang sudah dikirim dan diterima melalui *Profits Anywhere* akan mendapat konfirmasi yang berupa *Order ID* dan *Trade ID*. Fitur ini juga menampilkan data dan informasi perdagangan Efek di Bursa Efek Indonesia (BEI) secara *realtime*.

Untuk mengakses *Profits Anywhere*, User harus memiliki User ID, Password dan PIN Trading. User yang sudah Login di *Profits Desktop* tidak dapat Login ke *Profits Anywhere* dalam waktu bersamaan.

Terhadap penggunaan *Profits Anywhere*, User dibebani biaya sehubungan dengan transaksi Efek yang mungkin dikenakan oleh Phintraco Securities sesuai ketentuan yang berlaku serta penggunaan fasilitas dan layanan fitur yang dikehendaki User.

1.2 Fitur dan Keunggulan

Pelayanan ini memiliki banyak keunggulan seperti :

- Login
- Change Password
- Market Info :
 - Indices
 - Order Book
 - Shares Summary
 - Chart
 - Shares Information
 - Shares Monitor
 - Running Trade
- Trading :
 - Buy Order
 - Sell Order
 - Order Status
 - Match Order
 - Portfolio

- Funds :
 - Cash Deposit Confirmation
 - Cash Transfer Instruction

- Tools :
 - News
 - SMS Alarm
 - Change Password
 - Change PIN
 - About
 - Disclaimer

1.3 Perangkat yang Dibutuhkan

1.3.1 Kebutuhan Perangkat Keras

Akes *Profits Anywhere* membutuhkan minimal perangkat keras sebagai berikut:

- a. Gadget : dapat menjalankan *browser Chrome* terbaru
- b. Layar : minimum 3"

1.3.1 Kebutuhan Perangkat Lunak

Dapat menjalankan *browser Chrome* terbaru.

1.3.2 Kebutuhan Jaringan

Profits Anywhere membutuhkan koneksi internet 512kbps.

Bab **2**

Login dan Logout *Profits Anywhere*

Login dan Logout *Profits Anywhere*

Bab ini membahas tahap-tahap instruksi pada menu Login dan Logout.

Topik-topiknya adalah:

- Login *Profits Anywhere*
- Logout *Profits Anywhere*

2.1 Login *Profits Anywhere*

Sebelum mengakses *Profits Anywhere*, nasabah Login terlebih dahulu.

Berikut instruksinya :

- 1 Pada browser *Chrome*, ketik `https://trade.profits.co.id` > Enter.

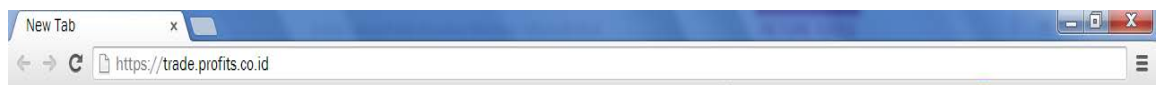

GAMBAR 2.1 Link untuk Login *Profits Anywhere*

- 2 Setelah itu sistem akan menampilkan screen Login seperti berikut ini :

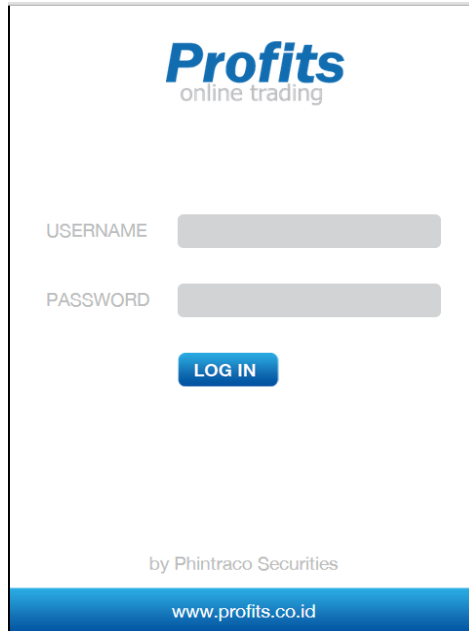
A screenshot of the login page for Profits online trading. The page features the 'Profits online trading' logo at the top. Below the logo are two input fields: 'USERNAME' and 'PASSWORD'. A blue 'LOG IN' button is positioned below the password field. At the bottom of the page, it says 'by Phintraco Securities' and 'www.profits.co.id'.

GAMBAR 2.1 Login

- 3 Pada layar Login, input User ID. Kode ini ditentukan nasabah saat mendaftar. Kode nasabah bersifat statis atau tidak dapat diubah. Panjangnya 6-15 karakter (gabungan huruf dan angka). Sebagai contoh, input `at01galeri02`.
- 4 Pada layar Login, input Password. Kode ini ditentukan secara acak oleh sistem Perusahaan. Panjangnya 6-12 karakter (gabungan huruf dan angka). Sebagai contoh, input

123456. Setelah berhasil login, nasabah diharuskan merubah password pertama kali dan mengganti dengan password pilihannya sendiri.

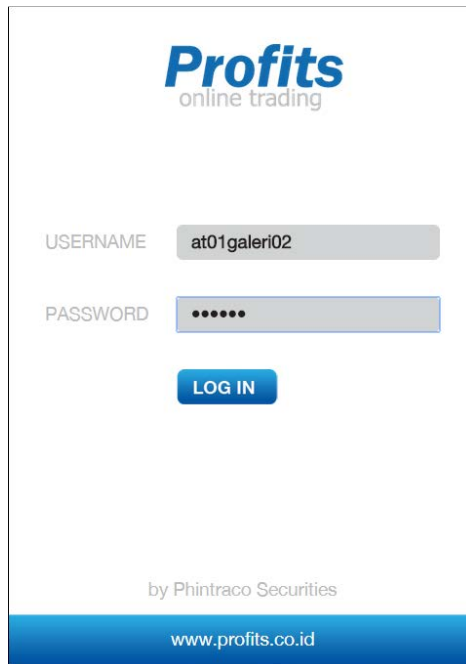

Profits
online trading

USERNAME

PASSWORD

LOG IN

by Phintraco Securities

www.profits.co.id

GAMBAR 2.2 Login Info

- 5 *Tab <Login>* maka sistem akan menampilkan *screen* utama atau HOME dari *Profits Anywhere*.

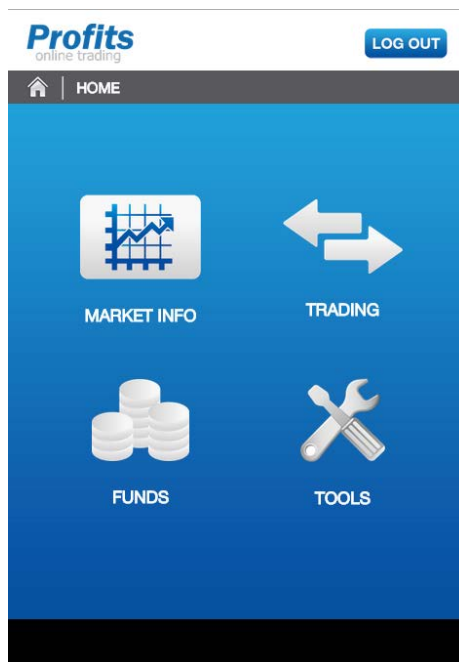

GAMBAR 2.3 Home

2.2 Logout *Profits Anywhere*

Untuk Logout dari *Profits Anywhere*, berikut instruksinya :

- 1 Pada *screen* Home, *tab* pada *icon* Logout di kanan atas halaman Home.

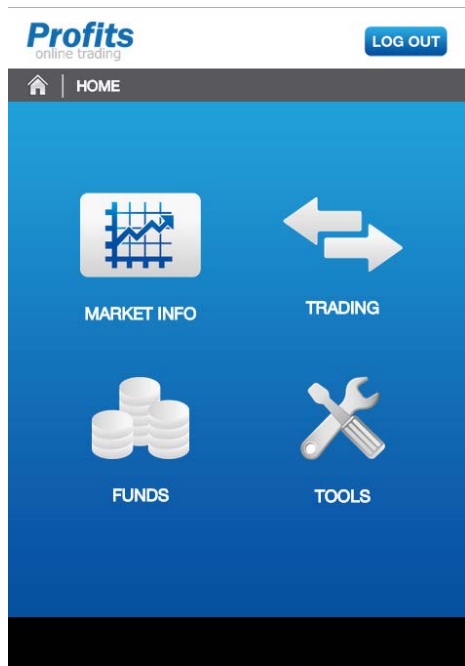

GAMBAR 2.3 *Icon* Logout

- 2 Setelah itu, sistem akan kembali ke *screen* Login.

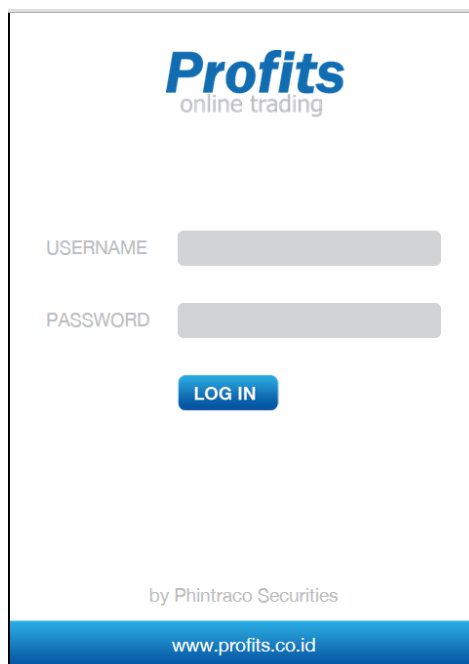

GAMBAR 2.3 Re-Login

Bab **3**

Kerangka *Profits Anywhere*

Kerangka *Profits Anywhere*

Kerangka ini merujuk pada tampilan utama (*main screen*) setelah Login dan detail tampilan setiap menu.

- Berikut adalah kerangka tampilan utama (*main screen*) setelah Login :

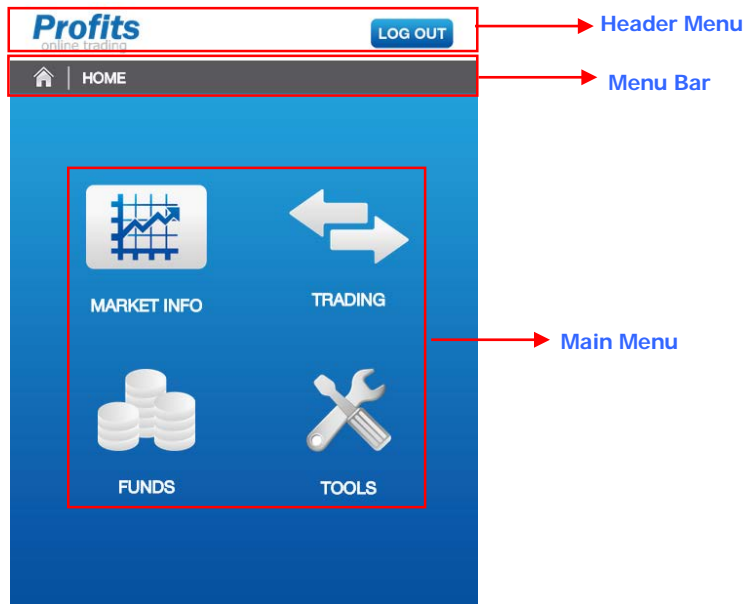

GAMBAR 3.1 Kerangka Menu Utama

- Berikut adalah kerangka detail tampilan setiap menu :

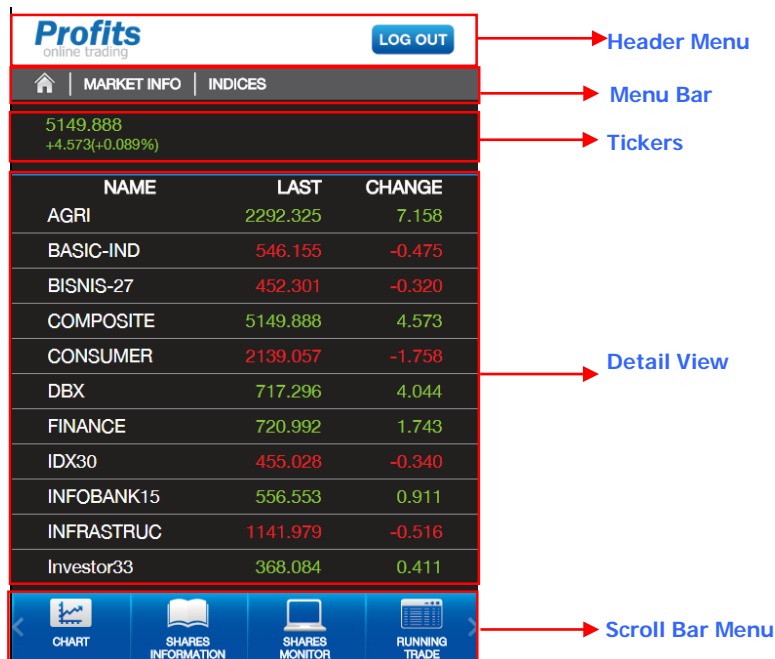

GAMBAR 3.2 Kerangka Detil Tampilan Menu

Rangka-rangka tersebut adalah:

- Header Menu
- Menu Bar
- Tickers
- Detail View
- *Scroll bar menu*

3.1 Header Menu

Header Menu merupakan tampilan menu yang selalu ditampilkan di setiap halaman Menu dan Sub Menu pada *Profits Anywhere*. *Default*-nya terdapat logo *Profits Online Trading* di kiri atas dan tombol Logout di kanan atas.

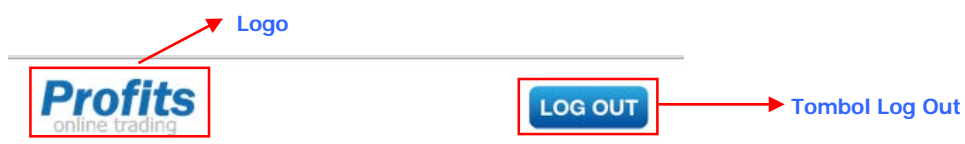

GAMBAR 3.3 Header Menu

3.2 Menu Bar

Menu Bar merupakan tampilan Menu dan Sub Menu yang sedang aktif dibuka oleh nasabah. Default-nya, Menu Bar menampilkan Home dan selalu muncul di setiap halaman *Profits Anywhere*.



GAMBAR 3.4 Menu Bar - HOME

3.1.1 Menu

Menu menjadi bagian standar dari *Profits Anywhere*, yang terdiri dari Market Info, Trading, Funds dan Tools.

Menu	Submenu	Deskripsi
Market Info	Indices	Untuk menampilkan posisi index terakhir saat ini
	Order Book	Untuk menampilkan harga bid dan offer, serta volume saham secara detail
	Shares Summary	Untuk menampilkan pergerakan 5 (lima) saham teraktif berdasarkan volume, nilai dan/atau frekuensi
	Chart	Untuk menampilkan pergerakan harga dan volume harian saham dalam 3 (tiga) bulan terakhir
	Shares Information	Untuk menampilkan informasi perusahaan, informasi harga dan informasi keuangan
	Shares Monitor: - Add Shares - Remove Shares	Untuk menampilkan pergerakan 5 (lima) saham berdasarkan keinginan nasabah
	Running Trade	Untuk menampilkan pergerakan semua transaksi saham di bursa secara <i>realtime</i>
Trading	Buy Order	Untuk membeli saham
	Sell Order	Untuk menjual saham
	Order Status	Untuk menampilkan status transaksi dan mengubah status transaksi saham (yang belum matched)
	Match Order	Untuk menampilkan status transaksi yang sudah matched
	Portfolio	Untuk menampilkan daftar saham dan limit transaksi nasabah
Funds	Cash Deposit Confirmation	Untuk konfirmasi deposit nasabah ke Phintraco Securities
	Cash Transfer Instruction	Untuk transfer deposit dari Phintraco Securities ke rekening nasabah

Menu	Submenu	Deskripsi
Tools	News	Untuk menampilkan berita saham
	SMS Alarm	Untuk menginformasikan via SMS atau desktop aplikasi, bila saham menyentuh harga tertentu
	Change Password	Untuk mengganti Password
	Change PIN	Untuk mengganti PIN Trading
	About	Untuk menampilkan profile aplikasi
	Disclaimer	Untuk menyampaikan disclaimer

3.3 Tickers

Tickers merupakan bagian dari tampilan menu *Profits Anywhere*. *Default*-nya, Tickers selalu menampilkan pergerakan terkini secara *realtime* atas indeks COMPOSITE dan 4 (empat) Shares Code yang diakses nasabah melalui Order Book.

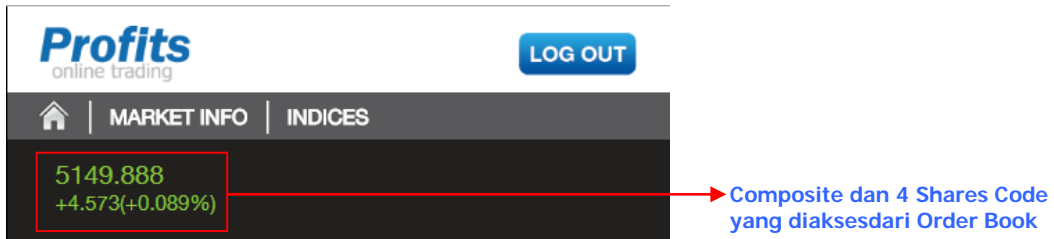

GAMBAR 3.5 Tickers

Field	Deskripsi
Composite	Nama Indeks Harga Saham Gabungan
Shares	Nama saham
Last	Harga transaksi terakhir
Ch	Selisih harga pembukaan dengan harga saat transaksi (Change)
%	Persentase selisih harga pembukaan dengan harga saat transaksi (% Change)

3.4 Detail View

Bagian ini menampilkan detail tampilan setiap Menu dan Sub Menu yang diakses oleh nasabah. *Default*-nya ketika nasabah mengakses Market Info, sistem akan menampilkan Sub Menu "Indices" seperti berikut ini :

NAME	LAST	CHANGE
AGRI	2292.325	7.158
BASIC-IND	546.155	-0.475
BISNIS-27	452.301	-0.320
COMPOSITE	5149.888	4.573
CONSUMER	2139.057	-1.758
DBX	717.296	4.044
FINANCE	720.992	1.743
IDX30	455.028	-0.340
INFOBANK15	556.553	0.911
INFRASTRUC	1141.979	-0.516
Investor33	368.084	0.411

GAMBAR 3.6 Indices Detail View

Field	Deskripsi
Indices : - AGRI - BASIC-IND - BISNIS-27 - COMPOSITE - CONSUMER - DBX - FINANCE - IDX30 - INFOBANK15 - INFRASTRUC - INVESTOR33 - ISSI - JII - KOMPAS100 - LQ45 - MANUFACTUR - MBX - MINING - MISC-IND - MNC36 - PEFINDO25 - PROPERTY - Sminfra18 - SRI-KEHATI - TRADE	Untuk menampilkan informasi <i>realtime</i> kelompok indeks konstituen dan indeks sektoral berdasarkan pilihan nasabah
Last	Nilai indeks terakhir
Change	Selisih indeks pembukaan dengan indeks saat ini (Change)

3.5 Scroll Bar Menu

Bagian ini menampilkan Sub Menu dari Menu yang sedang aktif diakses oleh nasabah. Sub Menu ini dapat di *scroll* ke kiri dan ke kanan.



GAMBAR 3.6 Indices Detail View

Bab **4**

Market Info

Market Info

Bab ini membahas tahap-tahap instruksi pada menu Market Info.

Topik-topiknya adalah:

- Indices
- Order Book
- Shares Summary
- Chart
- Shares Information
- Shares Monitor
- Running Trade

4.1 Indices

Menu ini untuk menampilkan posisi indeks terakhir saat ini. Indeks yang dimaksud adalah konstituen indeks dan sektoral indeks yang ada di Bursa. Berikut instruksinya :

- 1 Setelah berhasil mengakses HOME, *tab* Market Info. *Default*-nya, sistem akan menampilkan Indices secara *ascending*.

NAME	LAST	CHANGE
AGRI	2292.325	7.158
BASIC-IND	546.155	-0.475
BISNIS-27	452.301	-0.320
COMPOSITE	5149.888	4.573
CONSUMER	2139.057	-1.758
DEX	717.296	4.044
FINANCE	720.992	1.743
IDX30	455.028	-0.340
INFOBANK15	556.553	0.911
INFRASTRUC	1141.979	-0.516
Investor33	368.084	0.411

GAMBAR 4.1 Indices Menu

Field	Deskripsi
Indices : - AGRI - BASIC-IND - BISNIS-27 - COMPOSITE - CONSUMER	Untuk menampilkan informasi <i>realtime</i> kelompok indeks konstituen dan indeks sektoral berdasarkan pilihan nasabah

- DBX - FINANCE - IDX30 - INFOBANK15 - INFRASTRUC - INVESTOR33 - ISSI - JII - KOMPAS100 - LQ45 - MANUFACTUR - MBX - MINING - MISC-IND - MNC36 - PEFINDO25 - PROPERTY - Sminfra18 - SRI-KEHATI - TRADE	
Last	Nilai indeks terakhir
Ch	Selisih indeks pembukaan dengan indeks saat ini (Change)

- 2 Pada bagian NAME bisa di *tab* untuk menentukan urutan tampilan indeks secara *ascending* atau *descending*.

Profits
online trading

LOG OUT

MARKET INFO | INDICES

POSITE 5137.748
+15.436(+0.301%)

NAME	LAST	CHANGE
AGRI	2296.852	4.115
BASIC-IND	546.728	-0.888
BISNIS-27	451.266	1.962
COMPOSITE	5137.748	15.436
CONSUMER	2108.245	3.795
DBX	708.356	-0.885
FINANCE	721.815	3.364
IDX30	453.514	1.780
INFOBANK15	557.938	2.795
INFRASTRUC	1155.751	8.647
Investor33	366.976	1.752

INDICES | ORDER BOOK | SHARES SUMMARY | CHART

GAMBAR 4.2 Indices Menu – Ascending

Profits
online trading

LOG OUT

MARKET INFO | INDICES

5137.020
+14.708(+0.287%)

NAME	LAST	CHANGE
TRADE	853.569	0.228
SRI-KEHATI	294.324	1.725
SMinfra18	367.116	2.477
PROPERTY	507.27	0.948
PEFINDO25	469.167	1.676
MNC36	277.789	1.136
MISC-IND	1251.208	5.215
MINING	1406.409	-0.284
MBX	1481.203	5.028
MANUFACTUR	1301.728	1.792
LQ45	884.109	3.197

INDICES | ORDER BOOK | SHARES SUMMARY | CHART

GAMBAR 4.3 Indices Menu - Descending

4.2 Order Book

Menu ini untuk mengakses harga bid dan offer, serta volume transaksi saham secara detil. Setiap Share Code yang di akses dari Oder Book akan ditampilkan pada Tickers. Default-nya hanya 4 (empat) Shares Code.

- 1 Setelah berhasil mengakses HOME, *tab* Market Info. Default-nya sistem akan menampilkan menu Indices. Pada halaman tersebut, *tab* menu Order Book di bagian Scroll Menu.

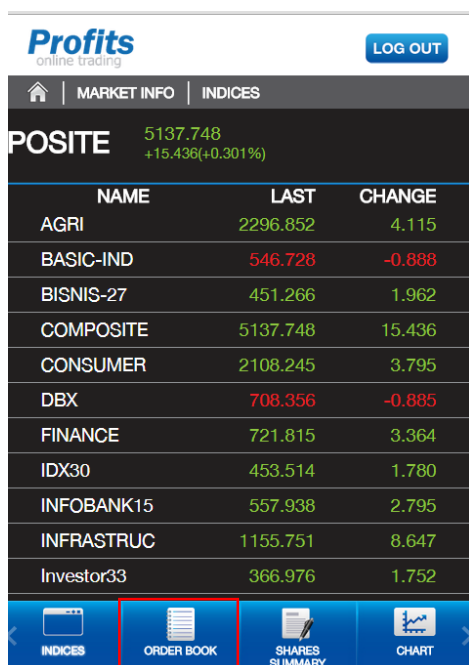

GAMBAR 4.4 Scroll Bar “Order Book”

Menu	Submenu	Deskripsi
Market Info	Indices	Untuk menampilkan posisi index terakhir saat ini
	Order Book	Untuk menampilkan harga bid dan offer, serta volume saham secara detil
	Shares Summary	Untuk menampilkan pergerakan 5 (lima) saham teraktif berdasarkan volume, nilai dan/atau frekuensi
	Chart	Untuk menampilkan pergerakan harga dan volume harian saham dalam 3 (tiga) bulan terakhir
	Shares Information	Untuk menampilkan informasi perusahaan, informasi harga dan informasi keuangan
	Shares Monitor: - Add Shares - Remove Shares	Untuk menampilkan pergerakan 5 (lima) saham berdasarkan keinginan nasabah
	Running Trade	Untuk menampilkan pergerakan semua transaksi saham di bursa secara <i>realtime</i>

- 2 Setelah *tab* menu Order Book, sistem akan menampilkan *screen* Order Book. Silahkan masukan Share Code yang dikehendaki kemudian *tab* <Go>. Contoh : TLKM.

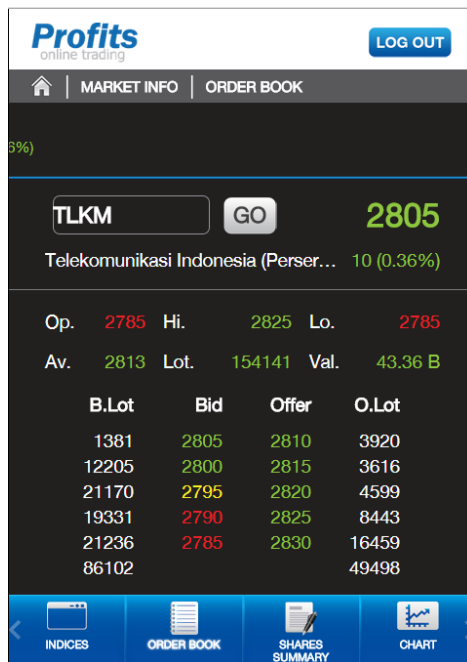

GAMBAR 4.4 Order Book

Field	Deskripsi
Code	Kode saham
Shares	Nama saham
Last	Harga transaksi terakhir
Ch	Selisih harga penutupan hari sebelumnya dengan harga saat transaksi (Change)
%	Persentase selisih harga Previous dengan harga saat transaksi (% Change)
Op	Harga pembukaan hari ini (Open)
Hi	Harga tertinggi (High)
Lo	Harga terendah (Low)
Av	Harga rata-rata (Average)
Lot	Volume saham yang dijual
Val	Nilai saham yang ditransaksi (Value)
B. Lot	Volume saham yang antri untuk dibeli pada harga tersebut (Bid Lot)
Bid	Harga antrian beli
Offer	Harga antrian jual
O. Lot	Volume saham yang antri untuk dijual pada harga tersebut (Offer Lot)
T. Lot	Total volume saham yang antri untuk dibeli dan dijual
Price	Harga saham pada antrian
Volume	Volume saham pada antrian
Freq	Jumlah transaksi pada volume dan harga tersebut (Frequency)

4.3 Shares Summary

Menu ini untuk menampilkan ringkasan pergerakan 5 (lima) saham teraktif yang ditransaksikan di Bursa Efek Indonesia (BEI), berdasarkan volume, nilai dan/atau frekuensi.

Berikut instruksinya :

- 1 Masih pada *screen* Market Info, *tab* Shares Summary pada bagian *scroll bar menu*. Setelah itu, sistem akan menampilkan *screen* Shares Summary. *Default*-nya Shares Summary diurutkan berdasarkan Top Value.

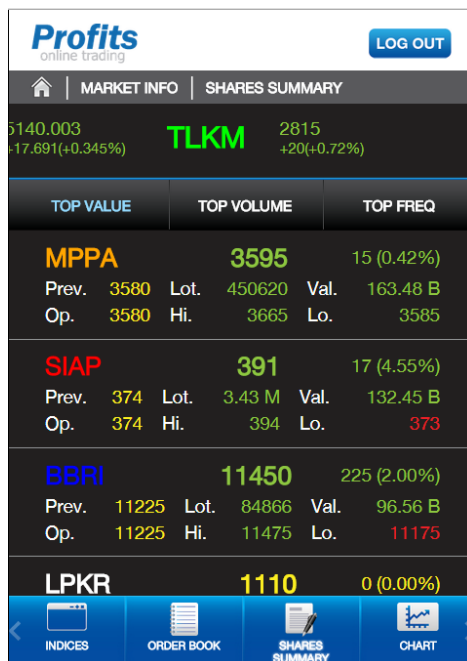

GAMBAR 4.5 Shares Summary

Title	Deskripsi
Top Value	Urutan saham teraktif berdasarkan nilai transaksi
Top Volume	Urutan saham teraktif berdasarkan volume transaksi
Top Freq	Urutan saham teraktif berdasarkan frekuensi transaksi

Field	Deskripsi
MPPA	Kode saham
3595	Harga transaksi terakhir
15	Selisih harga penutupan hari sebelumnya dengan harga saat transaksi
0.42%	Selisih harga penutupan hari sebelumnya dengan harga saat transaksi (%)
Prev	Harga penutupan hari sebelumnya (Previous)
Lot	Jumlah saham yang ditransaksikan dalam jumlah lot
Val	Nilai saham yang ditransaksi (Value)
Op	Harga pembukaan hari ini
Hi	Harga tertinggi
Lo	Harga terendah

- 2 Tab pada salah satu Title untuk menentukan urutan tampilan Shares Summary berdasarkan Top Volume atau Top Frequency. Contoh : Shares Summary berdasarkan urutan Top Frequency.

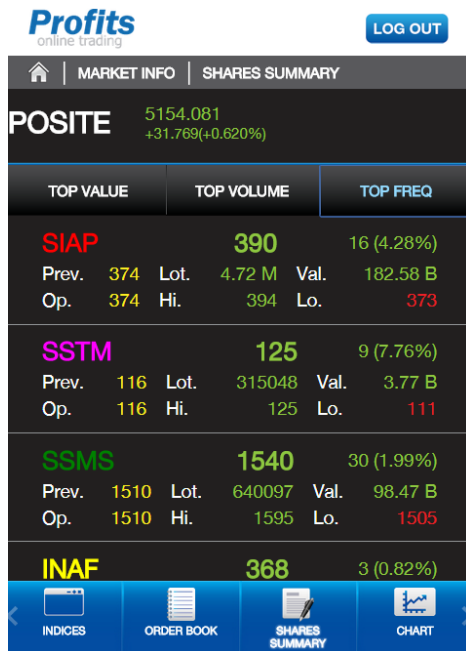

GAMBAR 4.6 Shares Summary – Top Frequency

4.4 Chart

Menu ini untuk menampilkan pergerakan harian harga dan volume saham selama 3 (tiga) bulan terakhir.

Berikut Instruksinya :

- 1 Masih pada *screen* Market Info, *tab* Chart pada bagian *scroll bar menu*. Setelah itu, sistem akan menampilkan *screen* Chart.

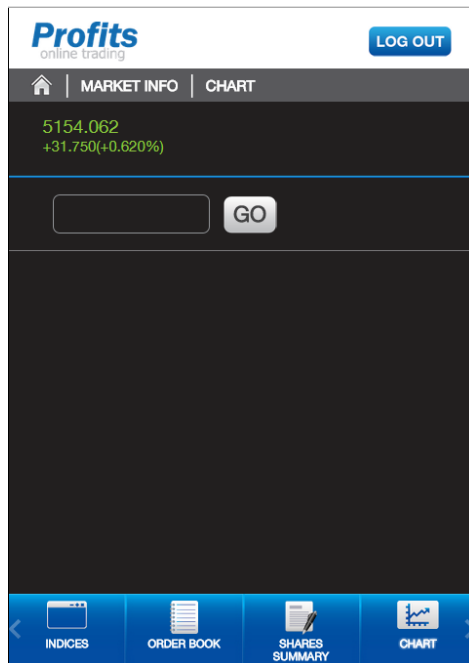

GAMBAR 4.7 Chart

- 2 Pada *screen* tersebut, masukan Share Code yang dikehendaki, kemudian *tab* <Go>. Setelah itu, sistem akan menampilkan grafik kode saham yang dimaksud. *Deafult*-nya, sistem akan menampilkan *area chart*. Contoh : TLKM.



GAMBAR 4.8 Chart "TLKM" – Area Chart

- 3 Tab pada area chart untuk menampilkan grafik dalam bentuk candlesticks.



GAMBAR 4.9 Chart "TLKM" - Candlesticks

4.5 Shares Information

Menu ini menampilkan informasi perusahaan, informasi harga dan informasi laporan keuangan terkini sesuai kode saham yang dipilih nasabah.

Berikut instruksinya :

- 1 Masih pada *screen* Market Info, *tab* Shares Information pada bagian *scroll bar* *menu*. Setelah itu, sistem akan menampilkan *screen* Shares Information.

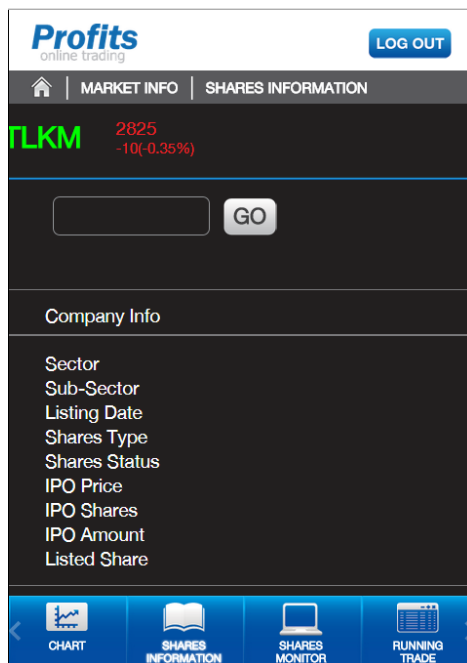

GAMBAR 4.10 Shares Information

Field	Deskripsi
Sector	Kelompok sektor dari emiten tersebut
Sub-Sector	Kelompok sub-sektor dari emiten tersebut
Listing Date	Tanggal pencatatan saham perdana di bursa
Shares Type	Tipe saham
Shares Status	Status saham
IPO Price	Harga pada saat IPO
IPO Shares	Jumlah saham pada saat IPO
IPO Ammount	Jumlah dana yang diperoleh pada saat IPO
Listed Shares	Jumlah saham yang dicatatkan di bursa
Market Cap.	Nilai kapitalisasi pasar emiten tersebut

- 2 Masukan Share Code yang dikehendaki pada *field* yang tersedia, kemudian *tab* <Go>. Contoh : TLKM

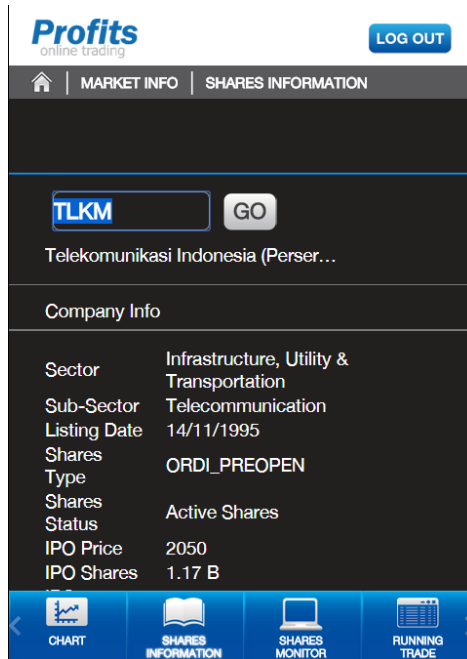

GAMBAR 4.11 Shares Information "TLKM"

Field	Deskripsi
Sector	Kelompok sektor dari emiten tersebut
Sub-Sector	Kelompok sub-sektor dari emiten tersebut
Listing Date	Tanggal pencatatan saham perdana di bursa
Shares Type	Tipe saham
Shares Status	Status saham
IPO Price	Harga pada saat IPO
IPO Shares	Jumlah saham pada saat IPO
IPO Ammount	Jumlah dana yang diperoleh pada saat IPO
Listed Shares	Jumlah saham yang dicatatkan di bursa
Market Cap.	Nilai kapitalisasi pasar emiten tersebut

- 3 Swab ke atas untuk melihat informasi harga saham "Price Info" dan laporan keuangan terkini "Financial Data". Contoh : TLKM.

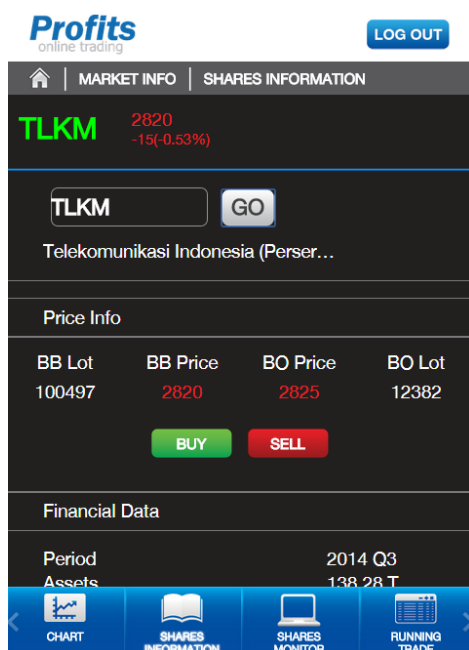

GAMBAR 4.12 Shares Information “TLKM” – Price Info

Field	Deskripsi
Bid Lot	Volume saham yang anti untuk dibeli di harga itu
Bid Price	Harga saham yang antri untuk dibeli di harga itu
Offer Price	Harga saham yang antri untuk dijual di harga itu
Offer Lot	Volme saham yang antri untuk dijual di harga itu
BUY	Untuk menampilkan form order beli
SELL	Untuk menampilkan form order jual

Field	Deskripsi
Period	Tahun kalender dirilisnya laporan keuangan emiten tersebut
Asstes	Nilai aset
Liabilities	Nilai kewajiban
Equity	Nilai ekuitas
Sales	Nilai penjualan
Net Income	Nilai laba bersih
Net Profit Margin	Margin laba bersih
Annualized EPS	Earning per Shares disetahunkan (laba per saham)
Price Earning Ratio	Ratio harga saham terhadap laba
Book Value	Nilai buku
Debt to Equity Ratio	Rasio hutang terhadap ekuitas
Return on Assets	Tingkat pengembalian aset
Return on Equity	Tingkat pengembalian ekuitas

4.6 Shares Monitor

Menu ini menampilkan 5 (lima) saham berdasarkan keinginan nasabah. Berikut instruksinya :

- 1 Masih pada *screen* Market Info, *tab* Shares Monitor pada bagian *scroll bar menu*. Setelah itu, sistem akan menampilkan *screen* Shares Monitor.

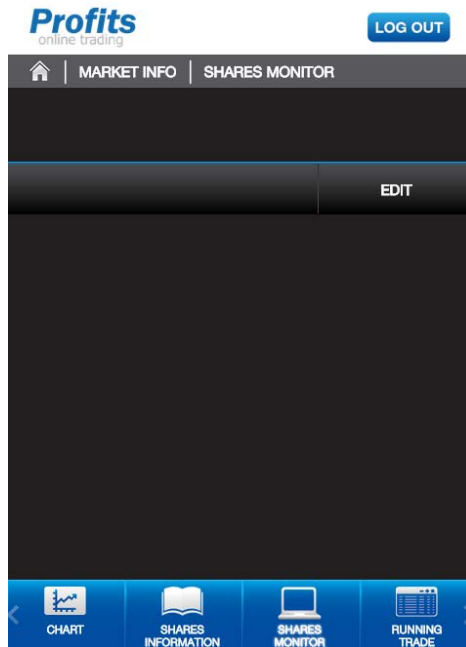

GAMBAR 4.13 Shares Monitor

Terdapat 2 (dua) aktivitas nasabah dalam Shares Monitor :

- Menambahkan Kode Saham
- Menghapus Kode Saham

4.6.1 Add Share pada Shares Monitor

- 1 Pada *screen* Shares Monitor, *tab* <Edit> untuk menambah Share Code. Setelah itu, sistem akan menampilkan *screen* dengan *field* yang tersedia untuk *input* Share Code yang dikehendaki.

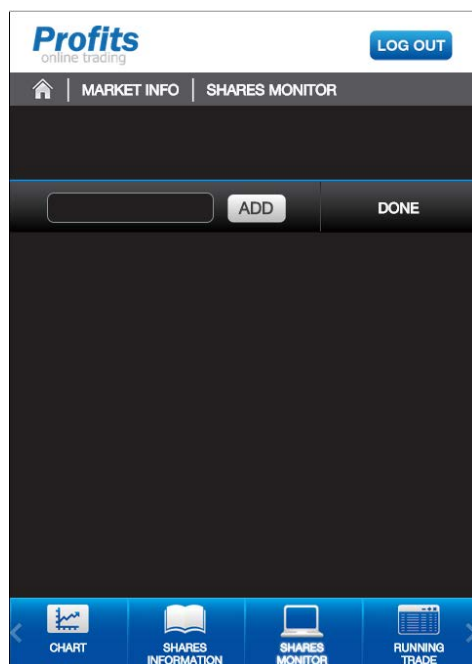

GAMBAR 4.14 Shares Monitor

- 2 Pada *screen* di atas, *input* Share Code yang dikehendaki kemudian *tab* <Add>. Contoh : TLKM

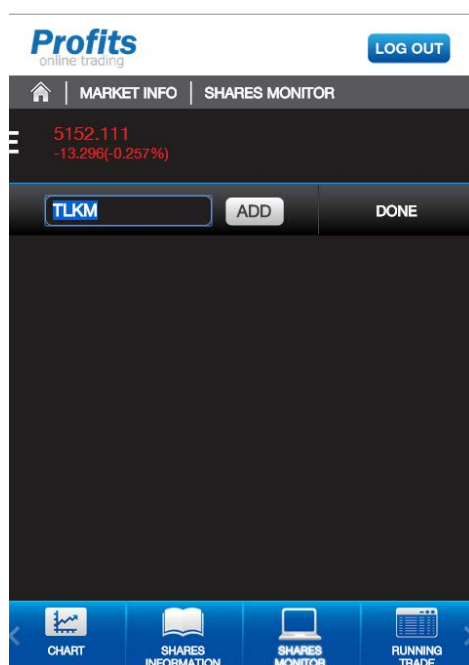

GAMBAR 4.15 Shares Monitor – Add Share

- 3 Setelah *tab* <Add>, sistem akan menampilkannya pada daftar Shares Monitor seperti berikut ini.

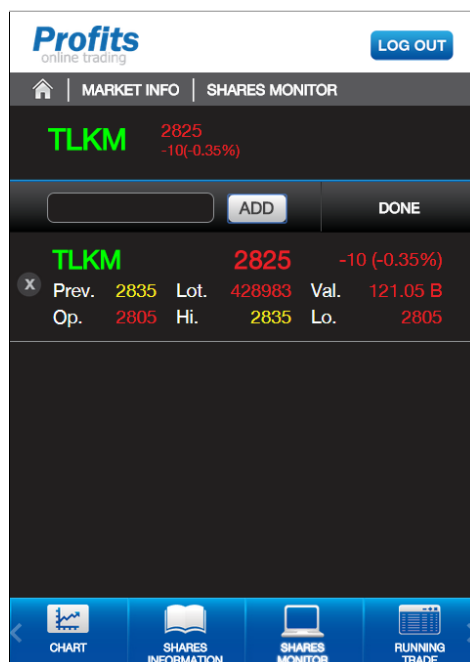

GAMBAR 4.16 Shares Monitor – Add “TLKM”

Field	Deskripsi
TLKM	Kode saham
2825	Harga transaksi terakhir
-10	Selisih harga penutupan hari sebelumnya dengan harga saat transaksi (Change)
(-0.35%)	Selisih harga penutupan hari sebelumnya dengan harga saat transaksi dalam person (%)
Prev	Harga penutupan hari sebelumnya (Previous)
Lot	Volume saham yang ditransaksi
Val	Nilai saham yang ditransaksi (Value)
Op	Harga pembukaan hari ini
Hi	Harga tertinggi
Lo	Harga terendah

4.6.2 Remove Share pada Shares Monitor

- 1 Pada screen Shares Monitor, tab "X" untuk remove Share Code yang dimaksud dari daftar Shares Monitor.

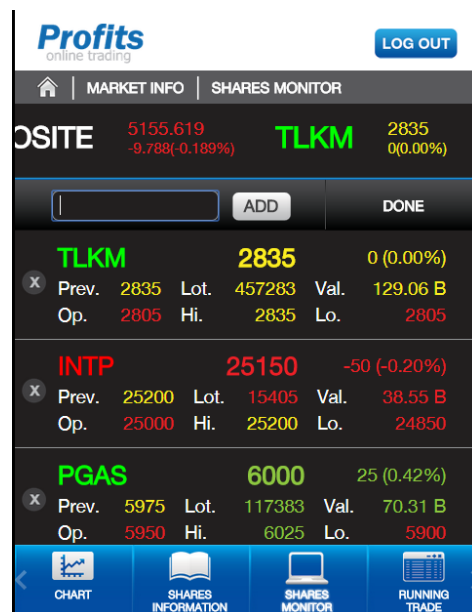

GAMBAR 4.17 Shares Monitor – sebelum remove "TLKM"

- 2 Setelah itu, sistem akan menghapus Share Code tersebut dari daftar Shares Monitor. Contoh : *remove* TLKM.

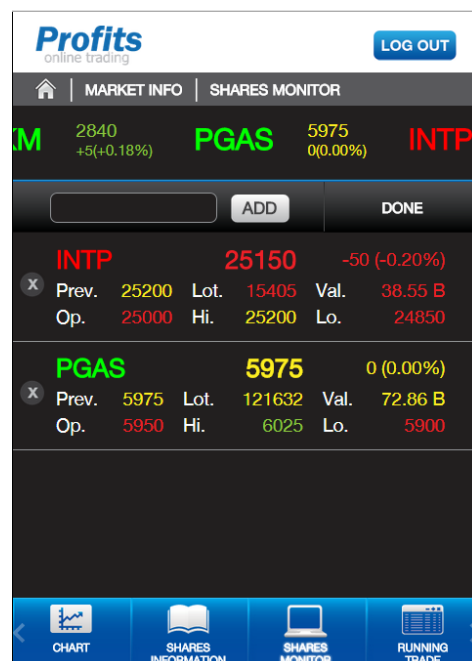

GAMBAR 4.18 Shares Monitor – setelah remove "TLKM"

4.7 Running Trade

Menu ini untuk menampilkan pergerakan semua transaksi saham di Bursa Efek Indonesia (BEI) secara *realtime*.

Berikut instruksinya :

- 1 Pada screen Market Info, *tab* Running Trade pada *scroll bar menu*. Setelah itu sistem akan menampilkan screen Running Trade.

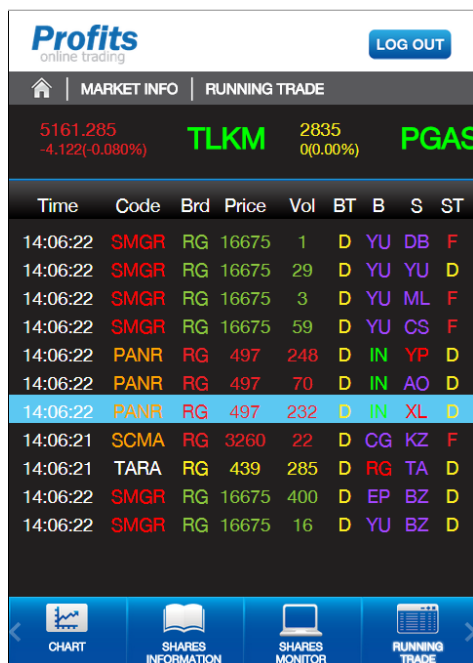

GAMBAR 4.19 Running Trade

Field	Deskripsi
Time	Waktu transaksi
Code	Kode saham
Board	Papan perdagangan saham
Price	Harga saham
Vol	Volume saham yang ditransaksi
BT	Tipe broker yang membeli saham (Buyer Type) - D: perusahaan sekuritas lokal (Domestic) - F: perusahaan sekuritas asing (Foreign)
B	Kode broker yang membeli saham (Buyer)
S	Kode broker yang menjual saham (Seller)
ST	Tipe broker yang menjual saham (Seller Type) - D: perusahaan sekuritas lokal (Domestic) - F: perusahaan sekuritas asing (Foreign)

Bab **5**

Trading

Trading

Bab ini membahas tahap-tahap instruksi pada menu Trading.

Indices
Topik-topiknya adalah:

- Buy Order
- Sell Order
- Order Status
- Match Order
- Portfolio

5.1 Buy Order

Menu ini untuk melakukan order beli atau membeli saham.

Berikut instruksinya:

- 1 Pada *screen* Home, *tab* Trading. *Default*-nya sistem akan menampilkan *screen* Buy Order.

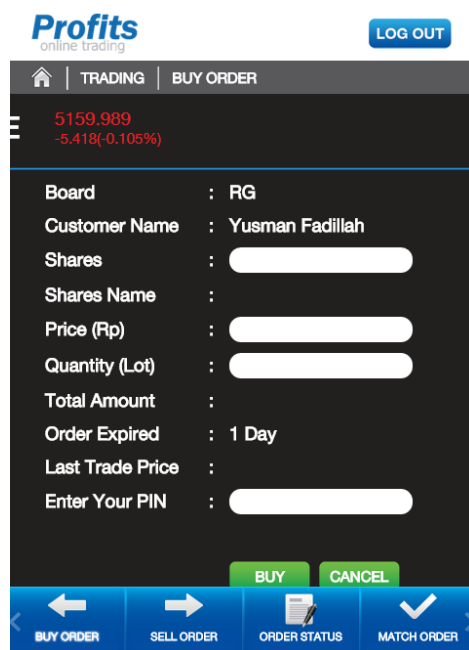

GAMBAR 5.1 Buy Order

Field	Deskripsi
Board	Papan perdagangan saham
Customer Name	Nama nasabah
Shares	Kode saham
Shares Name	Nama Perusahaan
Price	Harga pembelian

Field	Deskripsi
Quantity	Volume pembelian (Lot)
Total Amount	Total pembelian (Total Amount = [Price x Quantity x 100] + Fee)
Order Expired	Masa berakhir order transaksi
Last Trade Price	Harga transaksi terakhir
Enter Your PIN	Masukan kode PIN Trading

Button	Deskripsi
Buy	Untuk validasi order beli
Cancel	Untuk membatalkan order beli

- 2 Pada screen Order Buy, input Shares, Shares Name, Price, Quantity dan PIN Trading. Contoh : BKSL, 110, 1, 654321.

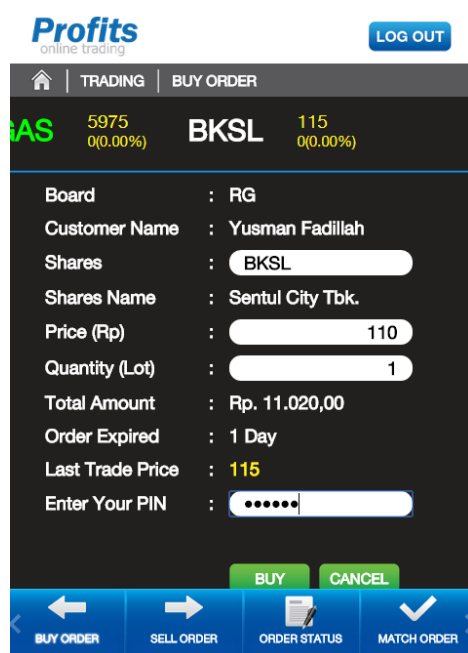

GAMBAR 5.2 Buy Order "BKSL"

- 3 Pada screen di atas, *tab* <Buy> untuk melanjutkan Buy Order atau *tab* <Cancel> untuk membatalkan Buy Order. Setelah itu, sistem akan menampilkan Buy Order Confirmation.



GAMBAR 5.3 Buy Order Confirmation

Field	Deskripsi
Customer Name	Nama nasabah
Shares	Kode saham
Price	Harga pembelian
Quantity	Volume pembelian (Lot)
Total Amount	Total pembelian (Total Amount = [Price x Quantity x 100] + Fee)

Button	Deskripsi
Buy	Untuk validasi order beli
Cancel	Untuk membatalkan order beli

- 4 Pada *screen* tersebut di atas, *tab* <Buy> sehingga sistem akan menampilkan Pop Up Message yang menginformasikan bahwa order beli sedang diproses.

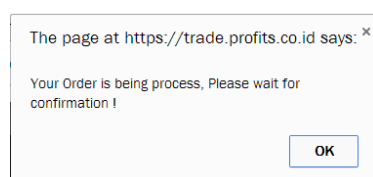
**GAMBAR 5.4** Pop Up Message Order Confirmation

- 5 Pada *screen* tersebut di atas, *tab* <OK> sehingga sistem akan menampilkan Pop Up Confirmation bahwa order beli sudah berhasil diproses.

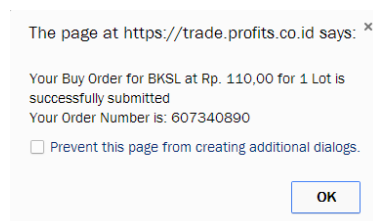
**GAMBAR 5.5** Pup Up Message Order Success

- 6 Pada *screen* tersebut di atas, *tab* <OK>, sehingga sistem akan menampilkan *screen* Order Status. Pada *screen* tersebut, terlihat order beli yang berhasil diinput seperti berikut ini.

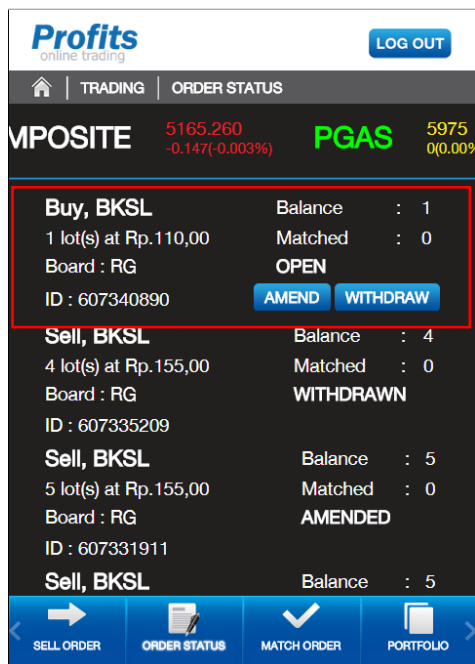

GAMBAR 5.6 Order Status Buy "BKSL"

- 7 Jika order beli tidak dapat diproses, maka sistem akan menampilkan Pop Up Error Message seperti berikut ini :

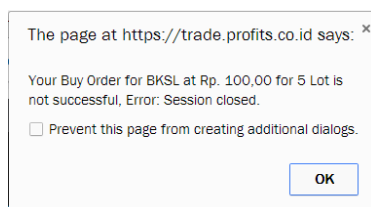

GAMBAR 5.7 Pop Up Error Message

5.2 Sell Order

Menu ini untuk melakukan order jual atau menjual saham.

Berikut instruksinya:

- 1 Pada screen Trading yang secara *default* menampilkan screen Buy Order. Tab Sell Order pada *scroll bar menu* sehingga sistem menampilkan screen Sell Order.

GAMBAR 5.8 Sell Order

Field	Deskripsi
Board	Papan perdagangan saham
Customer Name	Nama nasabah
Shares	Kode saham
Shares Name	Nama Perusahaan
Price	Harga pembelian
Quantity	Volume pembelian (Lot)
Total Amount	Total pembelian (Total Amount = [Price x Quantity x 100] + Fee)
Order Expired	Masa berakhir order transaksi
Last Trade Price	Harga transaksi terakhir
Enter Your PIN	Masukan kode PIN Trading

Button	Deskripsi
Sell	Untuk validasi order jual
Cancel	Untuk membatalkan order jual

- 2 Pada screen Sell Oder, input Shares, Shares Name, Price, Quantity dan PIN Trading. Contoh :BKSL, 200, 5, 654321.

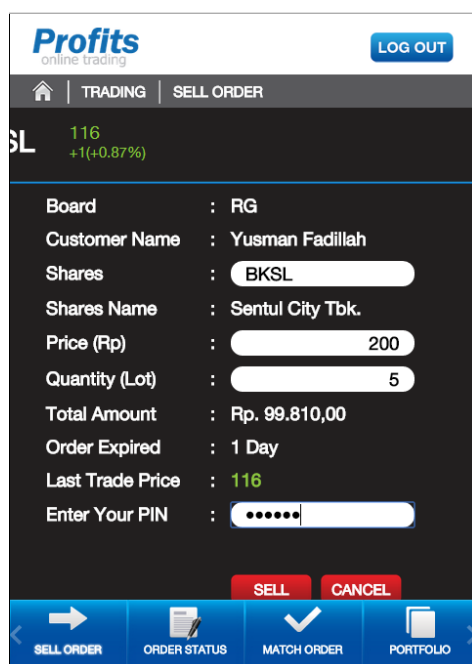

GAMBAR 5.9 Sell Order “BKSL”

- 3 Pada screen di atas, tab <Sell> untuk melanjutkan Sell Order atau tab <Cancel> untuk membatalkan Sell Order. Setelah itu, sitem akan menampilkan Sell Order Confirmation.

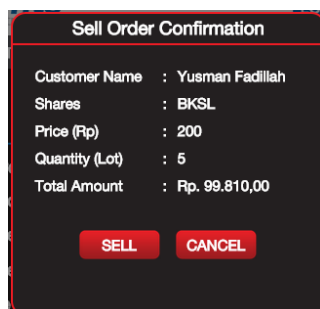

GAMBAR 5.10 Sell Order Confirmation

Field	Deskripsi
Customer Name	Nama nasabah
Shares	Kode saham
Price	Harga pembelian
Quantity	Volume pembelian (Lot)
Total Amount	Total pembelian (Total Amount = [Price x Quantity x 100] + Fee)

Button	Deskripsi
Sell	Untuk validasi order jual
Cancel	Untuk membatalkan order jual

- 4 Pada *screen* tersebut di atas, *tab* <Sell> sehingga sistem akan menampilkan Pop Up Message yang menginformasikan bahwa order jual sedang diproses.

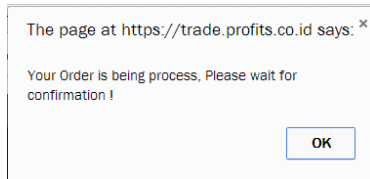

GAMBAR 5.11 Pop Up Message Order Confirmation

- 5 Pada *screen* tersebut di atas, *tab* <OK> sehingga sistem akan menampilkan Pop Up Message yang menginformasikan bahwa order beli berhasil diproses.

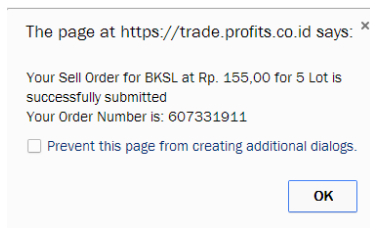

GAMBAR 5.12 Pop Up Message Order Success

- 6 Pada *screen* tersebut di atas, *tab* <OK> maka sistem akan menampilkan *screen* Order Status. Pada *screen* tersebut, terlihat order jual yang berhasil diinput seperti berikut :

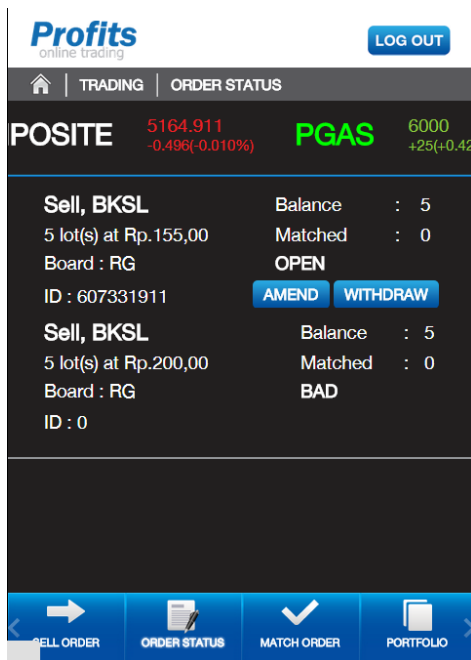

GAMBAR 5.13 Order Status Sell “BKSL”

- 7 Jika order jual tidak dapat diproses, maka sistem akan menampilkan Pop Up Error Message seperti berikut ini :

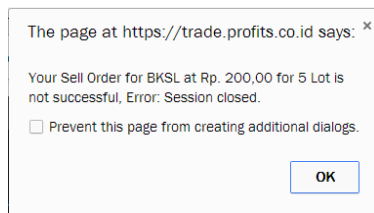

GAMBAR 5.14 Pop Up Error Message

5.3 Order Status

Menu ini untuk melihat Status Order yang sudah dilakukan dan/atau mengubah Status Order yang sudah dilakukan.

Berikut instruksinya :

- 1 Pada screen Trading yang secara default menampilkan screen Buy Order, tab Order Status pada scroll bar menu sehingga sistem menampilkan screen Order Status seperti berikut ini :

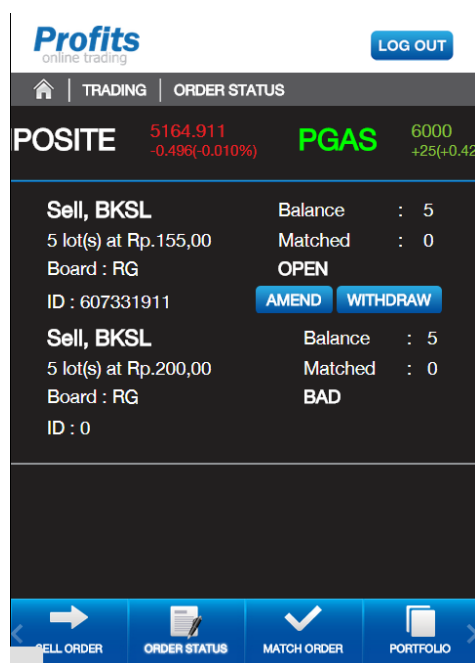

GAMBAR 5.15 Order Status

Button	Deskripsi
Amend	Tombol untuk menarik sebagian transaksi
Withdraw	Tombol untuk menarik seluruh transaksi

Field	Deskripsi
Sell	Tipe transaksi (Jual atau Beli)
BKSL	Kode saham
Balance	Selisih volume saham yang ditransaksi dengan volume transaksi yang match (Balance = Quantity – Matched)
Lot dan Harga	Volume saham yang ditransaksikan dan harga transaksi
Matched	Volume transaksi yang match
Board	Papan perdagangan saham
OPEN	Status Order
ID	Kode order

Status Order	Deskripsi
Open	Status order yang belum matched
Amended	Sebagian transaksi berhasil ditarik
Withdrawn	Seluruh transaksi berhasil ditarik
Bad	Order transaksi yang tidak berhasil diproses

- 2 Hanya Order Status yang masih OPEN yang dapat di Amend dan/atau di Withdraw. Berikut adalah contoh Order Status yang masih OPEN dengan <Amend> dan <Withdraw>.

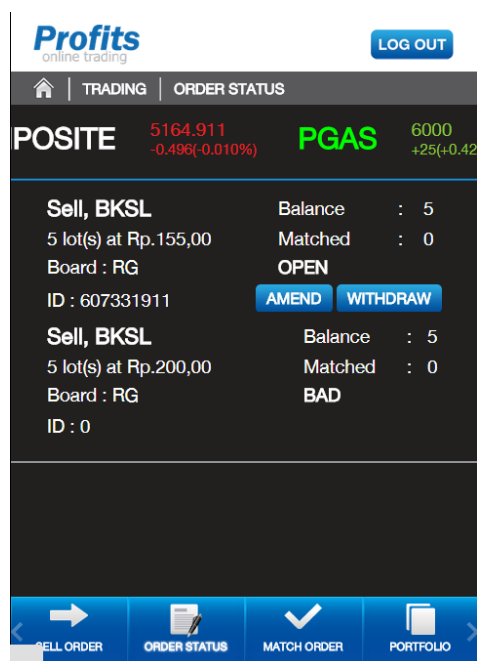

GAMBAR 5.15 "OPEN" Order Status

Terdapat 2 (dua) aktifitas nasabah dalam Order Status:

- Amend atau Menarik Sebagian Transaksi
- Withdraw atau Menarik Satu Transaksi

Berikut instruksinya:

5.3.1 Amend atau Menarik Sebagian Transaksi

1. Pada *screen* Order Status, *tab* <Amend> pada order yang berstatus OPEN untuk menarik sebagian transaksi yang diinginkan. Contoh : order jual BKSL akan di Amend.

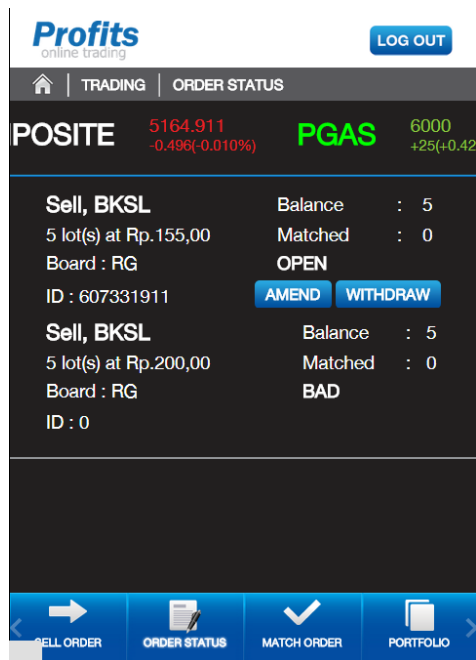

GAMBAR 5.16 Order Status "BKSL" Open

- Setelah tab <Amend>, sistem akan menampilkan screen Amend Sell seperti berikut ini :

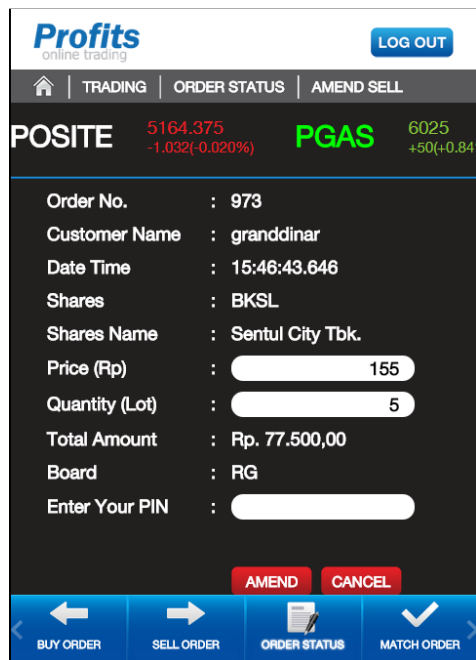

GAMBAR 5.17 Amend Sell "BKSL"

Field	Deskripsi
Order No.	Nomor Order
Customer Name	Nama nasabah
Date Time	Tanggal dan Waktu
Shares	Kode saham

Field	Deskripsi
Shares Name	Nama Perusahaan
Price	Harga pembelian
Quantity	Volume pembelian (Lot)
Total Amount	Total pembelian (Total Amount = [Price x Quantity x 100] + Fee)
Board	Papan perdagangan
Enter Your PIN	Masukan PIN Trading

Button	Deskripsi
Amend	Tombol untuk menarik sebagian transaksi
Withdraw	Tombol untuk menarik seluruh transaksi

3. Pada *screen* Amend Sell di atas, amend order sesuai yang diinginkan, kemudian masukkan PIN dan *tab* <Amend> untuk melanjutkan instruksi Amend atau *tab* <Cancel> untuk membatalkan instruksi Amend. Contoh : order jual BKSL akan di Amend dari 5 lots menjadi 4 lots.

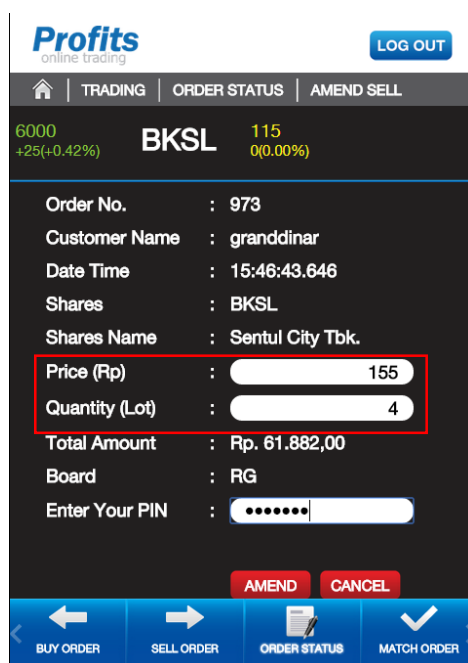

GAMBAR 5.17 Amend Sell "BKSL"

4. Setelah *tab* <Amend>, sistem akan menampilkan Sell Amend Confirmation seperti berikut ini. *Tab* <Amend> untuk melanjutkan instruksi Amend atau *tab* <Cancel> untuk membatalkan instruksi Amend.

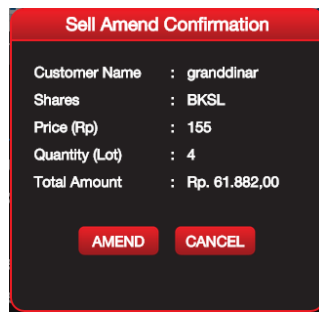

GAMBAR 5.18 Pop Up Message “Sell Amend Confirmation”

Field	Deskripsi
Customer Name	Nama nasabah
Shares	Kode saham
Price	Harga pembelian
Quantity	Volume pembelian (Lot)
Total Amount	Total pembelian (Total Amount = [Price x Quantity x 100] + Fee)

Button	Deskripsi
Amend	Untuk validasi instruksi amend
Cancel	Untuk membatalkan instruksi amend

5. Setelah *tab* <Amend> pada *screen* di atas, sistem akan menampilkan Pop Up Message bahwa instruksi sedang diproses.

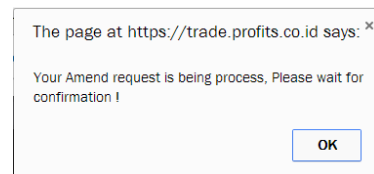

GAMBAR 5.18 Pop Up Message “Amend” sedang diproses

6. Pada Pop Up Message tersebut di atas, *tab* <OK>, maka sistem akan menampilkan Pop Up Message yang menginformasikan instruksi Amend berhasil diproses.

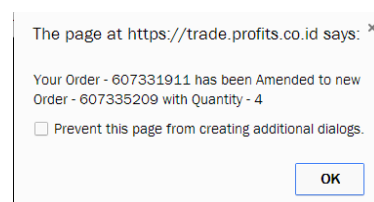

GAMBAR 5.19 Pop Up Message “Amend” berhasil diproses

7. Pada Pop Up Message di atas, *tab* <OK> maka sistem akan menampilkan *screen* Order Status yang menginformasikan bahwa order sebelumnya telah berhasil di Amend dan muncul order baru dengan status Open seperti berikut ini :



GAMBAR 5.20 Order Status "Amended" dan New Order Status "OPEN"

5.3.2 Withdraw atau Menarik Satu Transaksi

- 1 Pada *screen* Order Status, *tab* <Amend> pada order yang berstatus OPEN untuk menarik order yang diinginkan.
Contoh : menarik order jual BKSL 4 lots di harga Rp155.

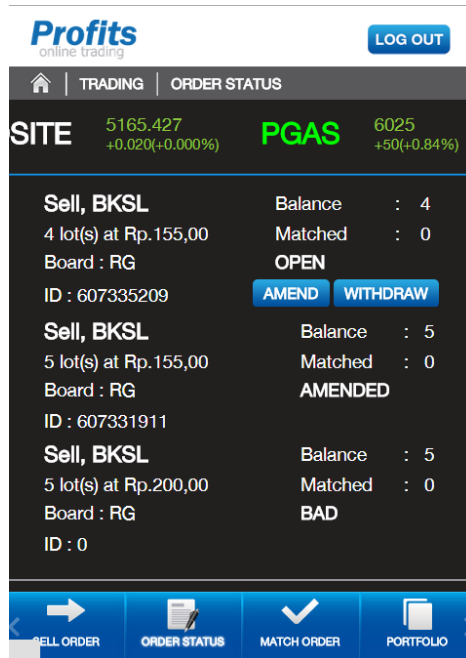

GAMBAR 5.21 OPEN Sell Order Status BKSL

Button	Deskripsi
Amend	Tombol untuk menarik sebagian transaksi
Withdraw	Tombol untuk menarik seluruh transaksi

Field	Deskripsi
Sell	Tipe transaksi (Jual atau Beli)
BKSL	Kode saham
Balance	Selisih volume saham yang ditransaksi dengan volume transaksi yang match (Balance = Quantity - Matched)
Lot dan Harga	Volume saham yang ditransaksikan dan harga transaksi
Matched	Volume transaksi yang match
Board	Papan perdagangan saham
OPEN	Status Order
ID	Kode order

Status Order	Deskripsi
Open	Status order yang belum matched
Amended	Sebagian transaksi berhasil ditarik
Withdrawn	Seluruh transaksi berhasil ditarik
Bad	Order transaksi yang tidak berhasil diproses

- 2 Pada *screen* tersebut di atas, *tab* <Amend> sehingga sistem menampilkan *screen* Withdraw Sell seperti berikut ini.

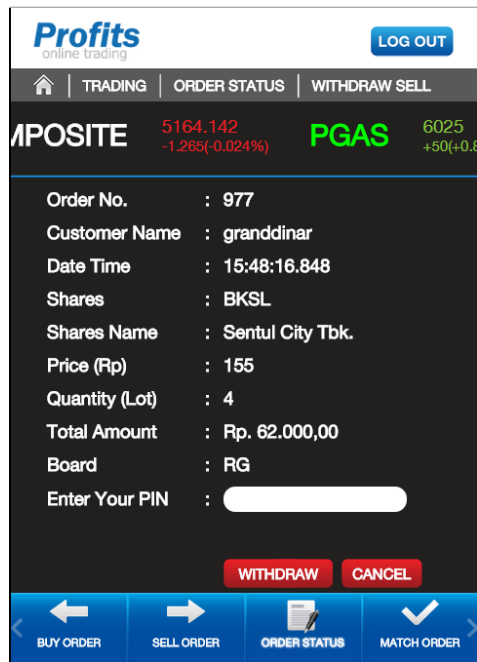

GAMBAR 5.22 *Screen* Withdraw Sell "BKSL"

- 3 Pada *screen* di atas, masukkan PIN Trading kemudian *tab* <Withdraw>.

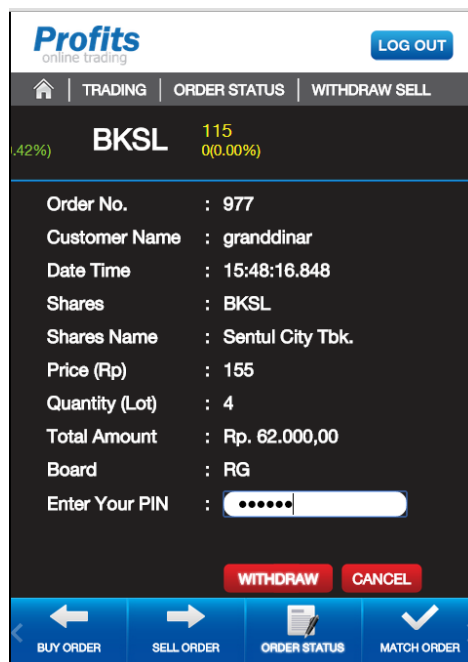

GAMBAR 5.23 Withdraw Sell Order "BKSL"

- 4 Setelah *tab* <Withdraw>, sistem akan menampilkan Sell Withdraw Confirmation seperti berikut ini.



GAMBAR 5.24 Pop Up Sell Withdraw Confirmation

- 5 Pada *screen* di atas, *tab* <Withdraw> maka sistem akan menampilkan Pop Up Message bahwa withdraw order sedang diproses.

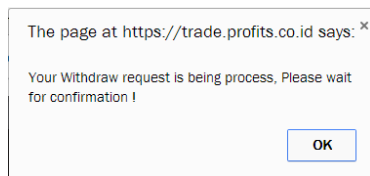

GAMBAR 5.25 Pop Up Message Withdraw sedang diproses

- 6 Pada Pop Up Message di atas *tab* <OK> maka sistem akan menampilkan *screen* Order Status dengan perubahan order status menjadi WITHDRAWN.

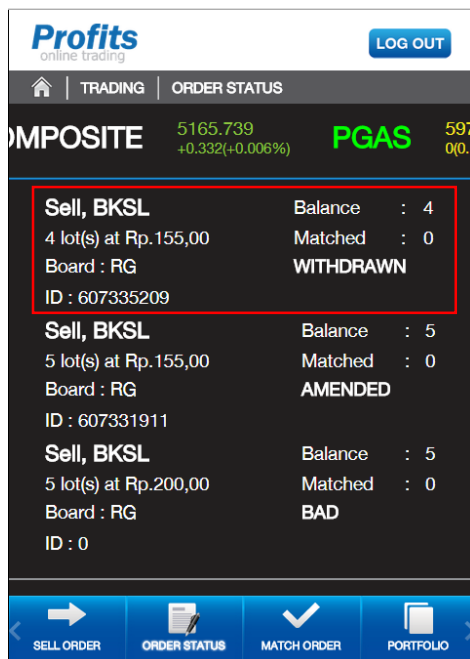

GAMBAR 5.26 Order Status "Withdrawn"

5.4 Match Order

Menu ini menampilkan semua order yang sudah *matched*. Berikut instruksinya:

- 1 Pada *screen* Trading, *tab* Match Order pada *scroll bar menu* maka sistem akan menampilkan *screen* Match Order, *default*-nya adalah seperti berikut jika belum ada status order yang *matched*.

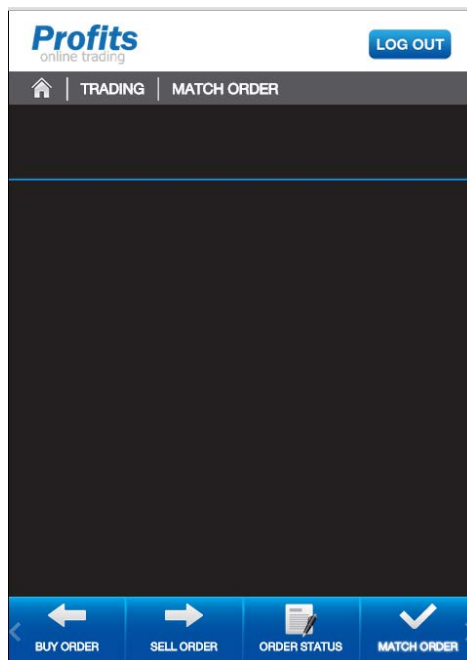

GAMBAR 5.3 Match Order

5.5 Portfolio

Menu ini untuk menampilkan daftar saham dan limit transaksi nasabah. Berikut instruksinya:

1. Pada menu Trading, *tab* Portfolio pada *scroll bar menu* sehingga sistem menampilkan *screen* Portfolio seperti berikut ini.

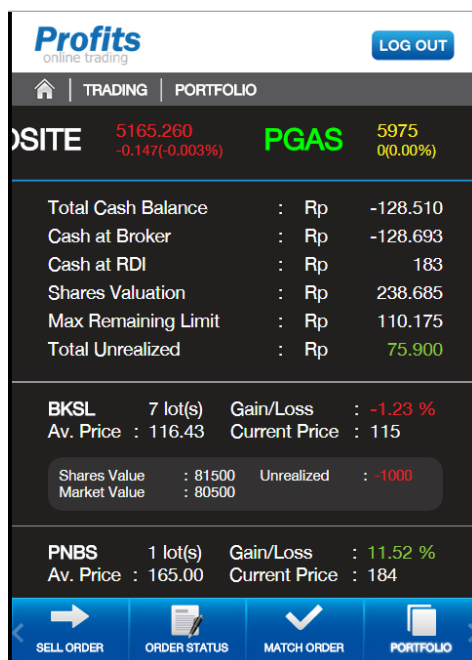

GAMBAR 5.5 Portfolio

Field	Deskripsi
Total Cash Balance	Cash at Broker + Cash at RDI
Cash at Broker	Nilai utang piutang nasabah di Broker
Cast at RDI	Nilai uang nasabah di RDN
Shares Valuation	Total nilai saham yang dihitung berdasarkan harga pasar sekarang dikurangi haircut masing-masing saham
Max. Remaining Limit	Limit transaksi maksimum yang dapat digunakan nasabah untuk transaksi
Total Unrealized	Selisih nilai saham yang ditransaksi dengan harga pasar (Unrealized = Shares Value – Market Value)
Shares	Kode Saham
Balance	Deposit nasabah
Gain/Loss (%)	Persentase selisih nilai saham yang ditransaksi dengan harga pasar (Gain/Lost = Unrealized x 100%)
Avr. Price	Harga rata-rata
Current Price	Harga transaksi terakhir
Shares Value	Nilai saham yang ditransaksi
Market Value	Harga pasar
Unrealized	Selisih nilai saham yang ditransaksi dengan harga pasar (Unrealized = Shares Value – Market Value)

Bab **6**

Funds

Funds

Bab ini membahas tahap-tahap instruksi pada menu Funds.

Topik-topiknya adalah:

- Cash Deposit Confirmation
- Cash Transfer Instruction

6.1 Cash Deposit Confirmation

Menu ini digunakan untuk konfirmasi deposit ke Phintraco Securities. Berikut instruksinya :

1. Pada *screen* Home, *tab* menu Funds maka sistem secara *default* akan menampilkan *screen* Cash Deposit Confirmation seperti berikut ini :

The screenshot shows the 'Profits online trading' app interface. At the top, there is a 'LOG OUT' button. Below it, the navigation bar shows 'FUNDS' and 'CASH DEPOSIT CONFIRMATION'. The main content area displays the following information:

- Account Name: AT01Galeri02
- Transfer Method: Tunai (dropdown menu)
- Bank: BCA (dropdown menu)
- Transfer Origin Account Name: (input field)
- Total Transfer: Rp. 0 (input field)
- Transfer Date: 1 Jan 2012 (date picker)
- Enter Your PIN: (input field)

At the bottom, there are two buttons: 'CASH DEPOSIT CONFIRMATION' and 'CASH TRANSFER INSTRUCTION'.

GAMBAR 6.1 Cash Deposit Confirmation

Field	Deskripsi
Transfer Method	Metode deposit: - Cash Deposit - ATM - Internet Banking - SMS Banking
Account Destination	Rekening Phintraco Securities: - BCA - Mandiri - Bank Syariah Mandiri - Niaga
Transfer Origin Account Name	Nama nasabah, bila deposit atau transfer dana bukan dari rekening bank nasabah

Field	Deskripsi
Total Transfer	Total deposit nasabah
Transfer Date	Tanggal deposit
Enter Your PIN	Masukkan PIN Trading

Button	Deskripsi
OK	Untuk memvalidasi instruksi Cash Deposit Confirmation
Cancel	Untuk membatalkan instruksi Cash Deposit Confirmation

2. Setelah melengkapi semua *field* pada screen Cash Deposit Confirmation, *tab* <OK> maka sistem akan menampilkan Pop Up Message bahwa instruksi sedang diproses.

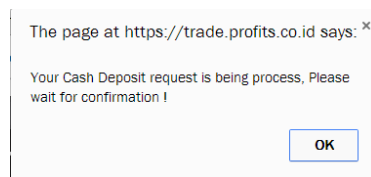

GAMBAR 6.2 Pop Up Message Cash Deposit Request

6.2 Cash Transfer Instruction

Menu ini untuk logout dari *online trading*.

Berikut instruksinya:

- 1 Pada *screen* Funds, *tab* Cash Transfer Instruction pada *scroll bar menu* sehingga sistem menampilkan *screen* Cash Transfer Instruction.

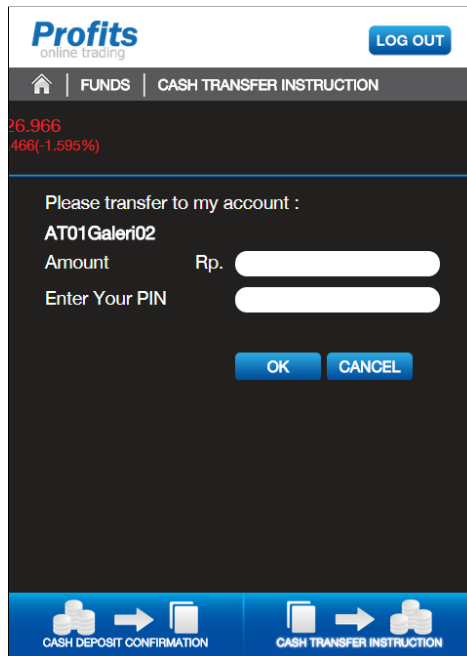

GAMBAR 6.3 Cash Transfer Instruction

- 2 Pada *screen* di atas, lengkapi semua *field* yang ada, kemudian *tab* <OK> untuk melanjutkan instruksi atau <Cancel> untuk membatalkan instruksi.

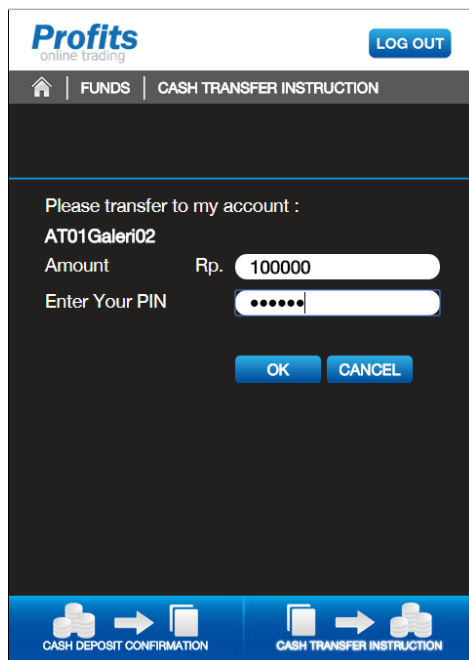

Profits
online trading

LOG OUT

FUNDS | CASH TRANSFER INSTRUCTION

Please transfer to my account :
AT01Galeri02

Amount Rp.

Enter Your PIN

OK CANCEL

CASH DEPOSIT CONFIRMATION CASH TRANSFER INSTRUCTION

GAMBAR 6.3 Cash Transfer Instruction "AT01Galeri02"

- 3 Setelah *tab* <OK> pada screen tersebut di atas, sistem akan menampilkan Pop Up Message Confirmation bahwa instruksi Cash Transfer Instruction sedang diproses.

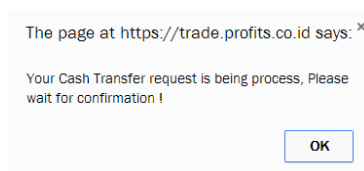

GAMBAR 6.4 Cash Transfer Instruction Pop Up

Bab **7**

Tools

Tools

Bab ini membahas tahap-tahap instruksi pada menu Tools.

Topik-topiknya adalah:

- News
- SMS Alarm
- Change Password
- Change PIN
- About
- Disclaimer

7.1 News

Menu ini menampilkan berita saham. Berikut instruksinya:

- 1 Pada menu Home, *tab* menu **Tools** maka sistem akan secara *default* menampilkan *screen* News seperti berikut ini.

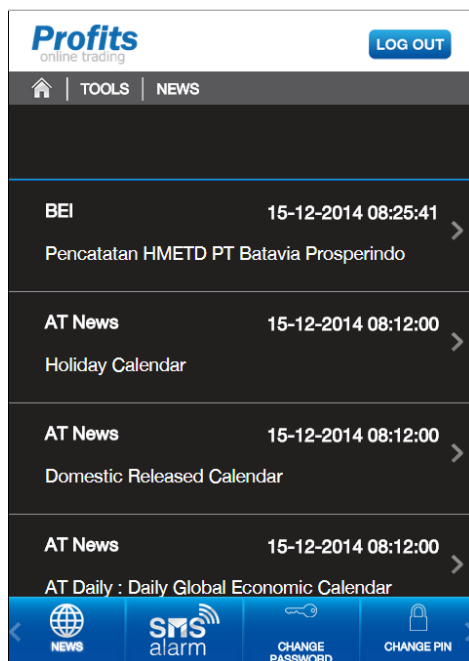

GAMBAR 7.1 News

- 2 Untuk menampilkan detail News, tab ">" sehingga sistem akan menampilkan screen detail News seperti berikut ini :

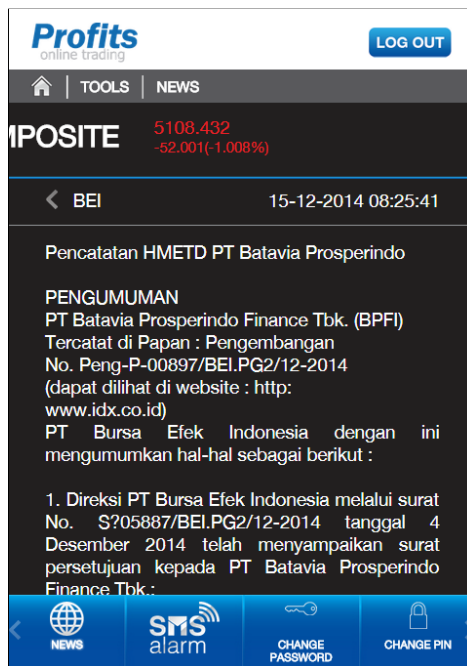

GAMBAR 7.2 Detil News

- 3 Untuk melihat News yang lain, pada screen di atas, tab ">" di kiri atas, sehingga sistem akan menampilkan kembali screen News seperti pada Gambar 7.1.

7.2 SMS Alarm

Menu ini untuk menginformasikan via SMS bila saham yang dikehendaki menyentuh level harga tertentu.

Berikut instruksinya :

- 1 Pada *screen Tools*, *tab SMS Alarm* pada *scroll bar menu* sehingga sistem menampilkan *screen SMS Alarm* seperti berikut ini :

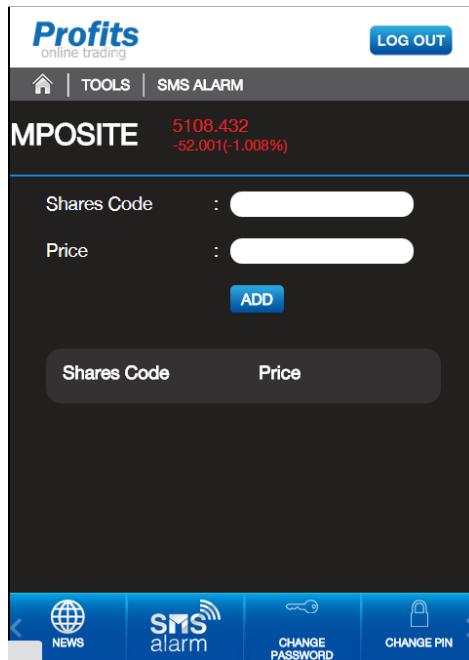

GAMBAR 7.3 SMS Alarm

Field	Deskripsi
Shares/Code	Kode saham
Price	Harga saham

Button	Deskripsi
Add	Untuk menambahkan kode saham pada daftar SMS Alarm
Remove	Untuk menghapus kode saham pada daftar SMS Alarm

Terdapat 2 (dua) aktivitas pada menu SMS Alarm :

- Menambah Alarm
- Menghapus Alarm

7.2.1 Add Alarm

- 1 Pada *screen* SMS Alarm seperti pada **GAMBAR 7.3**, masukkan Share Code dan Share Price yang dikehendaki kemudian *tab* <Add>. Contoh : INDF di harga 6700.

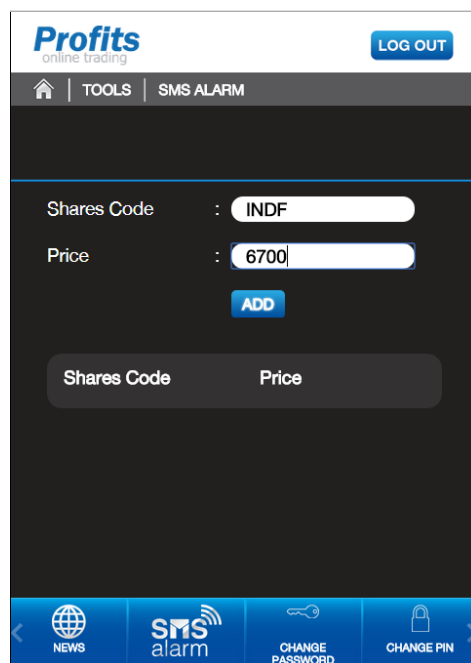

GAMBAR 7.4 SMS Alarm "INDF"

- 2 Setelah *tab* <Add>, sistem akan menampilkan Pop Up Message bahwa instruksi sedang diproses.

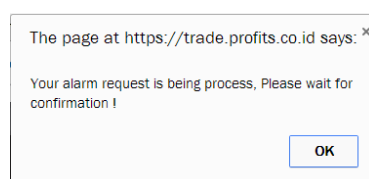

GAMBAR 7.5 Pop Up Message SMS Alarm

- 3 Setelah tab <OK>, sistem akan menampilkan screen SMS Alarm yang sudah menambahkan Share Code pada daftar alarm, seperti berikut ini :

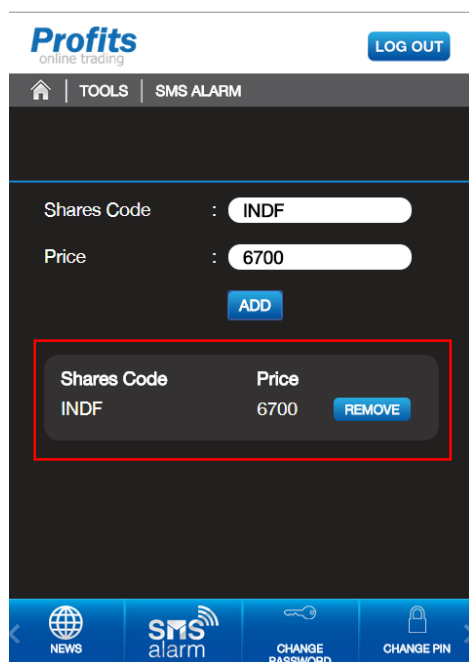

GAMBAR 7.6 "INDF" pada daftar SMS Alarm

7.2.2 Remove Alarm

- 1 Pada *screen* SMS Alarm seperti pada **GAMBAR 7.6**, *tab* <Remove> pada Share Code yang akan dihapus dari daftar SMS Alarm.
Contoh : INDF di harga 6700.

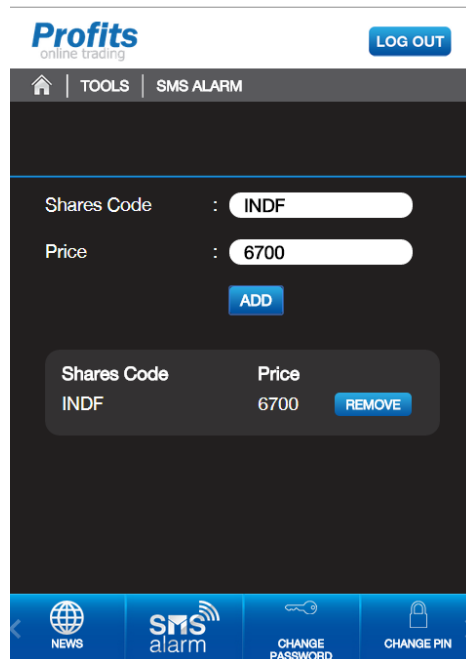

GAMBAR 7.7 Remove "INDF" dari daftar SMS Alarm

- 2 Setelah *tab* <Remove>, sistem akan menampilkan Pop Up Message bahwa instruksi sedang diproses.

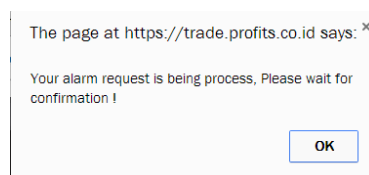

GAMBAR 7.8 Pop Up Message Remove SMS Alarm

- 3 Pada Pop Up Message di atas *tab* <OK> maka sistem akan kembali ke *screen* SMS Alarm seperti pada **GAMBAR 7.3** SMS Alarm.

7.3 Change Password

Menu ini untuk mengubah password nasabah.

Berikut instruksinya:

- 1 Pada menu Tools, *tab* Change Password pada *scroll bar menu* sehingga sistem menampilkan *screen* Change Password seperti berikut ini :

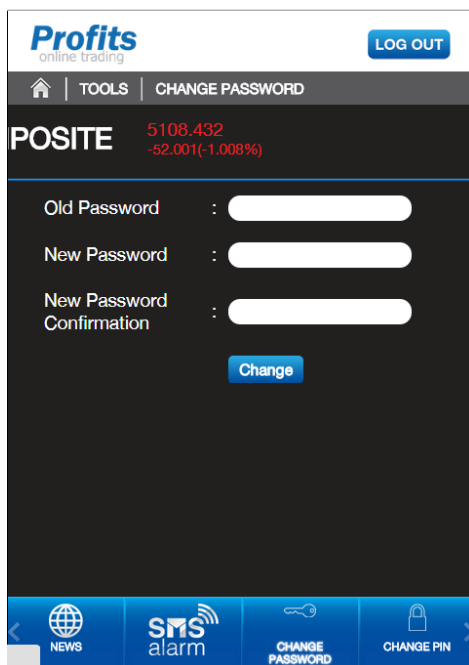

GAMBAR 7.9 Change Password

- 2 Untuk mengganti Password, pada *screen* di atas, masukkan password lama, masukkan password baru, masukkan konfirmasi password baru, kemudian *tab* <Change>.

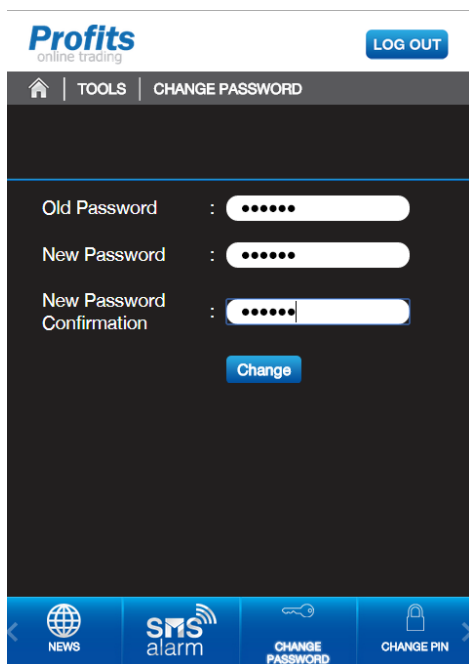

GAMBAR 7.10 New Password

Field	Deskripsi
Old Password	Password lama
New Password	Password baru
New Password Confirmation	Konfirmasi password

Button	Deskripsi
Change	Untuk mengganti password

- Setelah *tab* <Change>, sistem akan menampilkan Pop Up Message yang mengkonfirmasi bahwa password sudah di update.

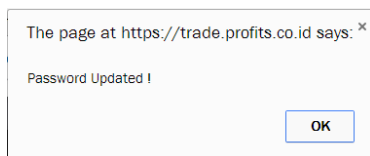

GAMBAR 7.11 Password Updated Pop Up

- Klik <OK> maka sistem akan kembali ke *screen* Change Password seperti pada GAMBAR 7.9.

7.4 Change PIN

Menu ini untuk mengubah PIN Trading nasabah.

Berikut instruksinya:

- 1 Pada menu Tools, *tab* Change PIN pada *scroll bar menu* sehingga sistem menampilkan *screen* Change PIN seperti berikut ini :

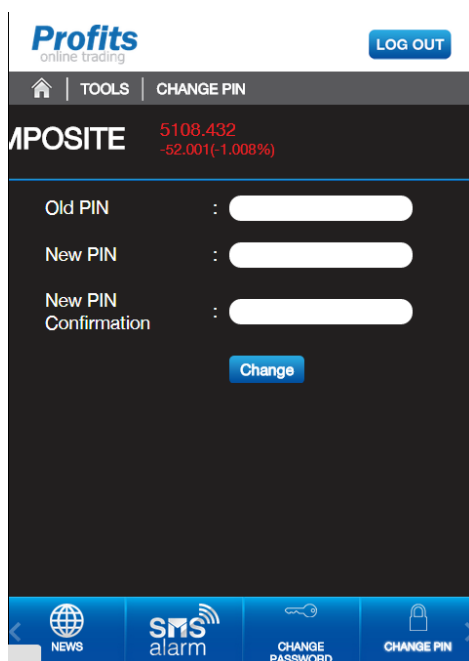

GAMBAR 7.12 Change PIN

- 2 Pada *screen* di atas, masukkan PIN Trading lama, masukkan PIN Trading baru, masukkan konfirmasi PIN Trading baru, kemudian *tab* <Change>.

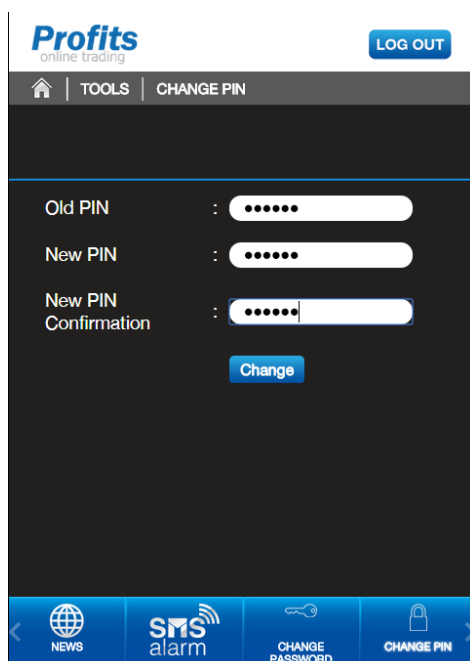

GAMBAR 7.13 New PIN Trading

Field	Deskripsi
Old PIN	Password lama
New PIN	Password baru
New PIN Confirmation	Konfirmasi password

Button	Deskripsi
Change	Untuk mengganti password

- 3 Setelah *tab* <Change>, sistem akan menampilkan Pop Up Message yang menginformasikan bahwa PIN sudah berhasil di update.

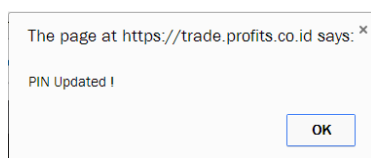

GAMBAR 7.14 Pop Up PIN Updated

- 4 Pada *screen* tersebut di atas *tab* <OK> maka sistem akan menampilkan *screen* Change PIN seperti pada **GAMBAR 7.12**.

7.5 About

Menu ini untuk menampilkan profile *Profits Anywhere*.

Berikut instruksinya:

- 1 Pada menu **Tools**, *tab* <About> pada *scrool bar menu* sehingga sistem menampilkan *screen* About seperti berikut ini :

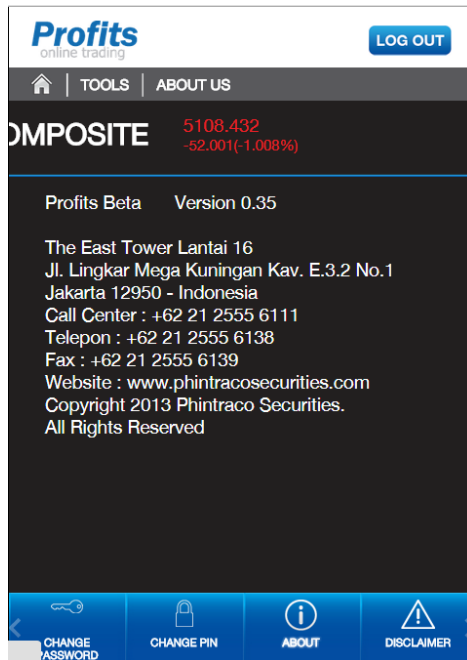

GAMBAR 7.15 About

7.6 Disclaimer

Menu ini untuk menampilkan sanggahan (disclaimer).

Berikut instruksinya:

- 1 Pada menu Tools, *tab* Disclaimer pada *scroll bar menu* sehingga sistem menampilkan *screen* Disclaimer seperti berikut ini :

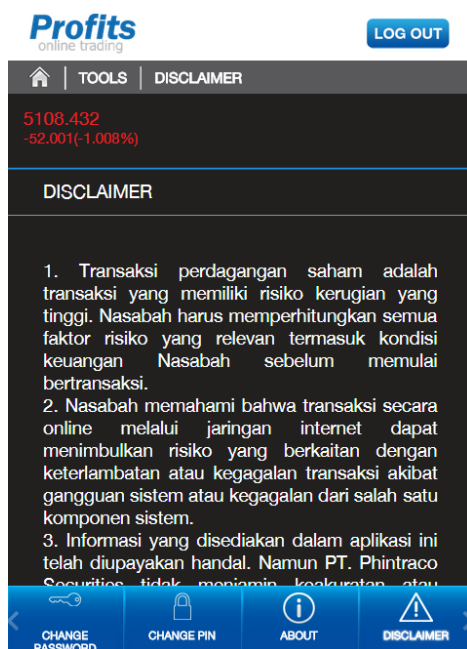

GAMBAR 7.16 Disclaimer